大公報

Ta-Kung-Pao (L'Impartial)
香港 HONGKONG
督印人 費彝民

第一萬六千三百三十八號

今日本報兩大張 零售每份港幣一毫（外埠另加郵費）

館址 利源東街十五號
電話三三九一二 電報掛號八七七八
利源東街十四號[illegible]記印務有限公司承印

解放大軍切斷京杭國道
連克宜興金壇向南推進
蔣軍回竄蘇州滸墅關有戰事
蕪湖解放俘蔣軍一萬三千餘

【新華社長江前線二十六日消息】越過京滬路向南挺進的人民解放軍，在二十四日接連攻克宜興、金壇，切斷京杭國道。

【新華社長江前線二十六日消息】人民解放軍二十三日夜晚解放南京西南的著名米市蕪湖，並且在二十四日截擊逃跑的敵軍國民黨第二十軍、九十九軍兩個軍的大部，給予包圍殲滅，活捉敵軍一萬三千多人。另外，蕪湖保安團隊一千多人在蕪湖解放的時候，向解放軍投降。現在，人民解放軍蕪湖市軍事管制委員會和警備司令部已經奉命成立，軍管會主任是杜義德、副主任是李步青，警備司令員是范朝利。

【本報綜合報道】據路透社消息：「京滬杭三角地區過去二十四小時內，沒有大戰。」美聯社消息：上海「警備部」承認解放軍進入南翔。解放軍於昨夜冒雨進抵南翔地區，距上海十哩，旨在圍殲上海以南卅萬國民黨軍。另訊，解放軍可能分兵進攻吳淞，如果吳淞砲台為解放軍控制，則上海國民黨軍的海上退路勢將被封鎖。上海「警備部」並否認嘉興為解放軍佔領之說。據法新社消息：嘉興曾一度被解放軍少數部隊攻入，旋即退出。

蘇州方面，戰事重起，據合衆社消息：國民黨軍三隊，自北面進入蘇州，重新布防，並在蘇州西北與鎮江南下的解放軍接觸。廿六日晨，城內可聞滸關槍砲聲。蘇州城門緊閉，不許人民出入，情況緊張。國民黨上海軍事當局今天宣稱：「蘇州以西七哩到十哩，滸墅關一帶，鐵路兩側有戰鬥。蘇州與滸墅關電話今晨起不通，滸墅關情況不明。」

合衆社廿六日接獲蘇州電話：「城內平靜，沒有發生甚麼事件，但居民深恐大戰即將爆發。許多商店關了門，物價下跌國民黨軍仍在蘇州以西廿哩的望亭一帶。昨天，蘇州城內只有國民黨軍兩個師，人民希望他們撤退，使解放軍得以和平開入，但今天大量國民黨軍從北面湧入，人民的希望落空了。」

由此推斷，原駐蘇州的國民黨軍多已向上海潰退，蘇州一度成為眞空，治安由工商界組織的自衛隊防守。解放軍亦未開進城內。昨起，蘇州以北的國民黨潰軍再度開入蘇州，企圖頑抗，解放軍分兩路進迫，一路循京滬路，一路自鎮江地區南下。

杭州方面，國民黨軍企圖在蘇嘉路上「布防」，以守杭州，並為上海守軍部隊保留陸上退路，故在嘉興似將頑抗。但浙贛路上諸暨境內直埠車站已受解放軍地方武裝攻擊，與廿五日地方武裝之攻佔富陽，對杭州都是嚴重的威脅。一旦大軍自蘇嘉路南下，配合京杭國道南下部隊及浙境地方武裝，合力進擊杭州必定解放。

上海國民黨軍無法脫逃。蕪湖、九江之間，除蕪湖已證實解放外，九江以東之彭澤亦已解放，國民黨軍退向九江，湖口情勢亦緊。但法新社南京廿五日電所傳「南昌解放」之說，似屬言之過早。

上海在恐怖中
反動派瘋狂捕學生
市民兩人慘遭槍殺
蔣軍拚命斫樹木挖戰壕
市場停頓許多商店關門

【合衆社上海廿六日電】國民黨警備部今天大舉捕人，第一小時即提了五百人。反動當局開了「黑名單」，交給各校當局，叫他們立即交出名單中指定的學生。

工潮也威脅着上海，工人們的薪金無法發出，因為印製金圓券的速度供不應求，而且有許多工人只要銀元，不要其他任何貨幣。

【法新社上海二十五日電】「淞滬警備司令部」宣布：經於二十五日上午開始，逮捕「從事搗亂活動的學生」及領導「非法組織」的學生黑名單，已分別送交各學校當局。至於已由學生當局交出來的「嫌疑學生」，現正「集中管理」，其他學生的安全則加以保障。二十五日下午，若干學校已有武裝警衛隊看守。又據合衆社電，迄今被逮捕學生，據悉已有四五百人。

【路透社上海廿六日電】在過去廿四小時內，「淞滬警備司令部」曾槍決了「製造謠言惑衆」的兩人。另外還有大學生六十人，因持有歡迎解放軍入城的旗幟及標語，亦已遭逮捕。

【美聯社上海二十六日電】上海局勢雖然頗為平靜，但已露出了驚慌的端倪。證券交易所仍開門，但生意非常清淡。許多商店沒開門。金融市場尤其混亂，美鈔一元兌金圓券七億元（？），銀元六元兌美鈔十元。

【合衆社上海廿六日電】由於國民黨軍隊在進入上海要衝，備戰不退，這個已經陷於被包圍狀態的城市，廿六日有同時發生飢餓和經濟崩潰之虞。過去最吃香的美鈔，今天事實上完全失去了它的價值。勞動人民拒絕用它來付工資，政府機關也拒絕用它來繳納關稅及出口簽證費。金圓券上午四十萬合美鈔一元，上午已跌至八十萬合美鈔一元。印鈔機無法供應需求。

【法新社上海廿五日電】在過去廿四小時之後，上海租價高漲一倍，並一律以銀元計價。在市內，看不見軍事行動，也沒有重兵調動情形。在近郊，軍隊斫樹木，挖戰壕。他們據守於數月前修好的碉堡及戰壕內。軍隊搶劫市內居民及農家的事，發生了數起。雖然市內治安，緊張的氣氛却隨時加深。

【路透社上海廿六日電】上海備戰益亟，除了大批「精銳」部隊從外圍開到市中心區之外，軍事當局已下令將數家舞場，作為傷兵醫院。上海代理市長陳良今天呼籲市民「保持鎮靜」，不要輕信謠言及不正確的消息。他說：「精銳重兵集結市郊，足以抵抗任何進攻。」

光明到江南
人民迎接解放軍

【新華社長江前線廿五日電】「光明來到江南！」安徽銅陵和青陽地區的人民在解放軍到達時在牆上貼着這樣的動人的標語。到處的村莊裏洋溢着歡樂的景象。男人、女人、老人、小孩都跑出來看解放軍，爭着給戰士們送茶送水。他們像接待盼望很久的親人一樣興奮和愉快地接待着解放軍。沿途，在解放軍匆匆前進的沿途，許多因逃避國民黨（路一字）軍而離家的居民，成羣結隊回家，他們都歡天喜地與部隊行列擦肩而過。

搶米！
一天發生三次

【本報專訊】上海二十六日消息：本市昨前兩天發生了幾起搶米的事件。㊀昨天上午九時許，南市陸家濱路一三二七號某米店職員張根泉由店中載了一橡皮塌車的食米，運往市區，當車子經過路江西路口時，路旁跳出十幾個人，將麻袋割破後，紛紛搶米。㊁福建路二三七號天新米號職員錢家福，昨天中午十二時許率命運二十石食米到客家處去，當他行經河南路天津路時，被十幾個人圍住，搶去了不少白米，警察抓到徐丁村、王文忠等兩個搶米的人。㊂前天下午十二時半，有名唐福魁者，由北蘇州路交通銀行倉庫載了兩塌車食米，約二十餘大包，運至雲南路中正東路口時，有四十幾個人，圍住兩車搶刼。

社評
印度獨立的關鍵

倫敦召開的英共和聯邦會議自二十二日揭幕以來，昨日已進入了決定性的階段。這次會議的程序上，主要項目是憲法問題，具體說，便是印度實現獨立（大概在八月十五日）以後與共和聯邦的關係問題。英國的意向，很想使印度在獨立後仍與共和聯邦保持過去密切的聯繫。艾德禮諸人的用意很明顯，印度無疑是英帝國皇冠上的一顆寶石，這稱依戀是很自然的傾向。印度在此次會議中所持的立場如何呢？在尼赫魯看來，英共和聯邦既是一個具有伸縮性的組合，所以在憲法上，印度獨立以後繼續與聯邦保持聯繫，並不是不可能的。祇是「自治領」這一名詞必須去掉，還有在名義上不承認英王的特權。據此觀察，兩者意見並非截然不同，實有相通之處，擬成一項使印度仍留在聯邦內的計劃是可能的。目前是英帝國方面在法理上準備讓步來遷就印度，而尼赫魯又始終表示「不忍遽去」。所以這個問題雖然微妙，問題其實只是技術的，形式的。由目前印度統治者的心境及作法來看，其實際上是已確定了的。無論由國際形勢，或由印度政策執行者的實質看，印度共和國與英帝國的關係都不會脫離的。

為了印度人民的百年大計，我們所關切的，倒是美帝勢力在印度的積極伸張。近來印度領袖屢被美國記者譽為「亞洲之光」，其政策被譽為「清醒」，「健康」。年初，當印度洋國家的印度為印尼問題召開亞洲國家會議時，我們便懷疑尼赫魯的眞正目的，並不是倫敦，而是華盛頓了。果然那會議結果，除了為太平洋聯盟打下個底子外，對於印尼本身，却一事無成：印尼領袖依然被囚禁，其首都到今天也依然為荷軍佔領着。

美國對於一個國家的收買，其秘訣永遠不出於錢。而偏偏戰後世界，處處缺錢，分別是：有的對來源，對條件，對「錢」的後果存戒心，有的則甘心聽憑擺佈。近來美國公開說，因為失掉了中國，此後對印度要大舉援助了。這種援助指的一面是出口銀行的借款，為數七千萬元，一面是由美國支持印度向國際銀行借兩三億元。但影響更深遠的是美國對印投資政策，它將深入到印度公用及生產事業各部門：鐵道，水利，電話，甚至民用航空，來長期從事剝削榨取印度人民。美國記者所恣維尼赫魯的「健康」政策，便是尼氏宣布的「外國與本國資本，將受平等待遇」政策，也即是對華爾街門戶開放的政策。

在美帝國伸進半個腳趾的今日，剛剛「獨立」的印度就已遭遇了無窮禍害。印工業因罷工遲延而呈停滯狀態。政府濫設特務，對飢民動輒開槍，事後照例說是「對付共黨」，如不久以前的加城慘案。僅海德拉巴一省逮捕的政治犯便已近三千人。政府對於所有民衆憤慨，不去理解其原因，而悍然用「反罷工法」、用「需滿公務員法」來肆意壓迫。這種演變，唯一的結局恐是使印度陷入混亂癱軟之境。最近尼赫魯又申明印度原則上不參加任何國際集團，殊不知這種一手接受美援，一手鞭笞自家同胞的行徑便已無保留的表現了他的眞實趨向。

印度與英帝國的法理關係我們認為在目前是次要而又次要的。怎樣跳出美帝的政治圈套，擺脫華爾街的奴役，對於印度獨立願望之貫徹，其重要是千鈞一髮的。

瞎逃不如悔改

在這幾天以來，先是寧滬學合現在是滬台滬穗及滬港，日夜不停滿天飛機，都是戰犯和反動者在紛紛逃命。他們裏面的極少數是罪大惡極，自然只有拚命逃跑。還有就是一些災官們，受了他們的催眠，頭昏耳聾，也忙着跟住瞎跑，眞是可憐之至！

解放軍的約法，說得明白，即使國民黨的各種工作人員，乃至國大立監委等，只要不武力抵抗，都不逮捕，不侮辱，仍可安心的過活。至於工商企業家，乃至普通的既得利益者，只要不是豪門的工具，也不在清除之列。這樣，是何等的寬大而合理。這些人們，若能稍稍了解甚麼是人民革命，甚麼是新民主主義的新中國和它未來的使命與需要，便能清楚的替自己打算。根本便用不着東跑西飛，自相驚擾。

再看看京滬各地的人民，何等安閒自在？這不過因為他們，所以內心安定，任何的宣傳與謠言，都不能使他們動搖。至於被剝削的無產階層，得了人民革命武力的徹底解放，他們歡躍的心情，正與天上飛的一羣窘蹙，是尖銳的對照。

不但資產階級者用不着隨人自擾，就是曾經作惡的戰犯們與其逃跑而離開人民，作白華，無法回到祖國，不如幡然覺悟，徹底改悔，認眞的為人民工作起來，以將功贖過，從新作人。

逃，是頭等戰犯，無可奈何的舉動，此外的一切人們，何必自暴自棄，自相驚擾的自絕於人民咧！

喪膽大員麕集上海
搶坐飛機情況緊張
龍華機場汽車排成長隊
陳納德的「民航隊」發了橫財

【本報專訊】上海二十六日消息：時局動盪，富戶要員紛紛離滬。近幾天來，招商局、滬港線，中國中央兩航空公司，以及代理外國航空公司的旅行社，顧客擁擠，門庭若市，但與外國航空公司合營交通機構的飛機大部為政府機關包運，輪船客票亦多由政府要員及其眷屬一購而空，供不應求。黑市票價飛漲，因此民航大隊及外國航空公司飛機大做游擊生意。客滿即開。上海到台灣、廣州、重慶、香港的票價都在一百元美金以上，至以美金或實大頭作價。上海到香港一百六十五美元，上海到重慶一百十九元，超過「交通部」核定的價格三倍左右，但還是班班客滿，不愁沒有顧客。

【本報專訊】由於加緊疏散南京過滬的國民黨政府要員，龍華機場紛亂緊張情形與日俱增。中航、央航兩辦事處及昨天擠滿了「赫赫大員」不論是候機室、餐廳裏到處坐無空席。使人動轉維艱。機場進出口戒備很嚴，候機的漂亮轎車常在一百輛以上，排滿機場前的鐵絲網，出入都要檢查身分證或服務證。

司徒雷登將返美
賴樸翰到了廣州

【路透社華盛頓廿五日電】美國務院廿五日宣布：駐華大使司徒雷登已奉令，一俟確悉長江下游美僑的安全與福利無虞時，即回華盛頓商討當前局勢。

【路透社上海二十六日電】聯合國中國分署署長賴樸翰與職員若干人及職員眷屬一批，二十六日上午乘飛機飛往廣州。其餘美籍職員約四十人及外籍職員十七人，則將隨行李及設備乘船赴粵。此項遷移行動完成之後，上海的聯合國中國分署將變成一個地區辦事處，留下美籍職員十八人，外籍職員四十九人，以為辦事處負責人，繼續以美援物資糧食、棉花及煤油等，在上海執行援助工作。

杜月笙未離滬

【上海二十六日消息】報載杜月笙日離滬赴港說不確。

滬市民翹待解放軍
教授宣言要求局部和平
工業會商會發表緊急通告
勞資合作保護民族工商業

【新華社北平廿五日電】上海消息：上海六百萬市民正以歡躍的心情等待着人民解放軍的到達。許多市民高興地說：「冬天過去了，春天來了。」一般居民都已知道上海的解放將較之數日前所預料者為早。各大學教授百餘人發表宣言，要求按照北平方式和平解決上海問題，反對國民黨軍隊在上海作毫無希望的抵抗。

【本報專訊】上海廿六日消息：上海市工業會、市商會，昨聯名發出緊急通告云：「上海為全國經濟中心，工商業之盛衰，關係之鉅，在每一人心理中，均有此種認識。是以上海自開市以來，百有餘年，雖變故迭乘，兵燹時期，短長不一，但吾工商業，均能懷於使命之重大，以困心衡慮之意旨，堅守崗位，努力工作，用能顛而弗仆，蹶而再起。已往之經驗，足為今後楷模。現在時局動盪，每一工商業，不免各抱沉重之情緒。本會同為吾同業告者：然在此時，仍宜保持自昔一貫之態度，勿自私，勿自擾，在勞資合作，維持秩序前提之下，願冒險以維持，不使工商業淪於停頓，不使民族工業遭受損害，實為今日自處之良策，國家民族之福利繫之。謹敬告，諸希亮察。」

華北革命大學
舉行開學典禮

【新華社北平廿六日消息】華北人民革命大學，廿五日在西苑舉行盛大的開學典禮。全校近萬的學生、教職員齊集於該校的大操場。劉瀾濤致詞以後，華北人民政府董必武主席、華北大學、中共華北局、北平市委、葉劍英市長[illegible]等相繼致詞勉勵同學們以毛澤東思想，改造自己。

【新華社大連廿六日消息】大連大學經數月籌備，已於本月十五日開學。該校是由原工業專門學校、醫學院和俄語專門學校、科學研究院衛生研究所等合併組成，暫設工學院、醫學院兩院及俄語專修科，培養機械、電氣、電訊、通訊工程、採礦冶金、土木工程等人材和醫療衛生工作者。修業年限為預科半年，本科三年，俄語專修科二年。全校現有學生一千三百名。

[illegible]山等逃穗
怕李宗仁「突變」
吳鐵城去接已被婉拒
長沙盛行向北平看齊之說

【本報專訊】廣州二十六日消息：[illegible]錫山於二十六日下午四時十分由滬乘民航空運隊逃到廣州。其部屬十餘人隨行。閻此次來穗，係應國民黨中常會中政會所邀，在穗逗留時間及今後計劃尚未考慮。閻又表示他會往見蔣。據其隨員談，預料上海將於一週後解放。

【本報專訊】廣州二十六日消息：于右任、翁冠賢及「監察委員」多人二十六日下午八時半自滬乘中航機逃亡到穗。

【本報專訊】廣州廿六日消息：人民解放軍渡江，南京隨而解放，國民黨反動頭目及嘍囉紛紛逃亡南方，李宗仁也溜返廣西老家。國民黨死硬派在穗胡亂叫囂之際，李宗仁、白崇禧及程潛的動向已深為人所注意，此間國民黨官員，常以李白會不會「突變」來做話題，市民互相討論李、白、程會不會在此時立功贖罪「倒戈」，而使廣東避免成為戰場，得以和平解放。留穗反動集團對於上述的「可能性」也很關心，由於國民黨反動派系間存在的互相猜忌與明爭暗鬥，李宗仁潛回桂林後，上述的傳說倒使這些反動份子不安起來。於是在廿五日國民黨中常會上，決定了派吳鐵城、李文範到桂林「促駕」，請他們的「李代總統」來廣州。會後，吳鐵城且曾與李宗仁通話，李對吳說：「不必客氣，我過兩三天後便會來。」可是他們對李的諾言仍表示懷疑。有些人更以白崇禧命令粵漢路局長夏光宇調撥大量車卡北上，以備運軍南下退返老巢，而作種種推測。自解放軍渡江之日起，至李宗仁飛桂及傳蔣介石已於廿四日飛廈門為止，短短五天內，從種種事實看國民黨內部仍是吵鬧不休，蔣李間的猜忌依然存在。有人以下列兩事去推斷李、白、程可能「突變」，（一）日前杭州會議決定將海陸空軍的指揮大權交給「行政院長」何應欽，却偏偏不授予「代總統」。可是，在二月份孫內閣逃亡來穗時，孫科曾經說：「李代總統因為要在南京指揮海陸空軍，所以沒有與行政院一同遷來」。「代總統」既有指揮軍事大權而偏不能指揮，反由「行政院長」來負責，個中原因，耐人尋味。（二）日前國民黨中委、監執委會議也曾決定電請「蔣總統」到穗主黨，「李代總統」主政，又是多餘而另有內因之舉。因為李宗仁既為「代總統」，就自然會「到穗」「主政」的，何以要請求呢？

有人指測，如果李、白的「突變」在桂系實力控制下的「無兵」主席程潛也會跟着走向一條路。

儘管李、白、程的「突變」只不過是「可能」而已，但在解放軍大舉南下威脅中，行見國民黨反動集團間自相殘殺，而終歸於消滅之途。

【長沙二十六日消息】傳程潛在湘行動係受章士釗等影響。湘國民黨中堅分子如梁式侯等若干曾歷任縣市黨部幹事長、書記長等要職之國民黨中堅分子，在大衆集會公開演說，要求「長沙應與北平看齊」。

華北鋼鐵公司成立
包括石景山鋼鐵廠・唐山製鋼廠・天津煉鋼廠・宣化龍煙煤礦等單位

【新華社北平二十六日電】華北鋼鐵公司已奉華北人民政府命令成立，下轄石景山鋼鐵廠、天津煉鋼廠、唐山製鋼廠、宣化龍煙鐵礦，古冶耐火材料工廠等單位，總經理為陳大受，軍事代表為張方。

張治中等留平
通郵代表兩人返滬
據說通郵通匯一切商妥

【本報專訊】上海二十六日消息：赴平迎接和談代表的央航第五三三號專機，已於二十五日下午二時五十分飛抵上海。該機除載來通郵代表王震百、李雄兩人外，並無和談代表隨來。記者訪王震百代表所訪問通郵談判經過情形，據談：南北通郵為雙方人民所迫切需要，故進行甚為順利。所有通郵通匯各項問題都已談妥，目前僅待若干細節完成公事手續後，即可全部解決。其他四位通郵代表待完成上述公事手續後，亦即可返滬。至於北平一般情形，據談：一切很好。日前去平接和談代表的專機自滬飛平時，張治中妻兒曾隨機前往，邵力子夫人傅學文亦相率去平。

南京軍管會即成立
大軍入城儀式籌備中
國民黨軍破壞了機場車站
四十多艘電船被縱火焚燬

【新華社南京廿六日消息】國民黨（路一字）軍在逃離南京之前，進行了兇惡的破壞，現在已經查明，被毀得最厲害的有下關碼頭、飛機場、京滬路南京車站機務段等處。停泊在下關碼頭的四十多隻電船，被縱火焚毀，火光沖天，滿江通紅。許多船工拒絕破壞，被蔣軍打傷。飛機場倉庫和它所儲存的汽油，以及其他物資都被全部焚毀。被燒毀的全部電船，包括飛波、飛榮、飛安、大安、萬安、鳳翔、華益、大通、吉昌、安、玩、郵、張鳳、登陸艇、登陸艇、招商二〇一四號、永明等四十多艘，被燒毀的飛榮號工人周繼經咬牙切齒地說：「他們臨死都不留一點好。」鐵路工人兩田激昂地說：「我們軍民合作，趕快把路修好，支援解放軍進擊蔣（路一字），一個個把他們消滅掉。」

【新華社南京廿五日消息】遲到消息：廿四日早晨，人民解放軍某部從浦口渡江，進到昨天還是反革命的大本營今天已成為人民城市的南京。剛登上南岸，江南汽車公司的工人們，便帶着貼滿了歡迎解放軍標語的汽車，到江邊來歡迎。當解放軍人馬奔馳地向城西前進的時候，鞭砲聲接連不斷地響着，成羣的穿着破舊衣服的城市貧民和苦力，笑得眼睛成了一綫。人羣越來越多，把解放軍三路前進的行列擠成了一路。街頭上馬路上成羣結隊的市立中學、專科學校和中央大學等校的學生們，一邊走一邊高聲喊着「毛主席萬歲！」「打倒蔣（路二字）！」的口號，鑼鼓和鞭炮聲久不絕的響徹街道。大街小巷都貼滿了「捉拿以蔣介石為首的戰爭罪犯」「懲辦南京慘案屠殺學生的兇手！」「徹底消滅反動勢力」的標語和漫畫。

【美聯社南京二十五日電】南京等待解放軍正式凱旋入城。大軍陸續渡江，集結於挹江門外，準備沿中山路列隊進入市中心。入城式可能有十萬人左右參加。其餘大軍則忙於追擊撤退的國民黨軍。南京緊急和平維持會已選派代表，歡迎解放軍。預料行政人員，將與正式入城的大軍同時到達，目前解放軍接管所有的機關。但和平維持會仍維持秩序，待第三野戰軍政治部來管理南京。

【法新社南京廿五日電】昨天下午國民黨已開始逮捕的「政治犯」六十餘人，包括記者一人，已恢復自由。解放軍佔領南京四十八小時後，一切已恢復正常。大軍司令部仍在長江北岸，但若干師部即將成立南京軍管會。多數商店已開門營業，原來的紙幣——金圓券仍通用，以待人民幣大量運到。

美共慶祝南京解放
中美旗幟飄揚紐約
印度學生亦遊行慶祝

【合衆社紐約廿五日電】中美兩國的旗幟二十五日開始飄揚於美國共產黨全國總部。據總部發言人說：「我們歡慶中國獲得解放。我們今天所懸掛的旗幟，不復是國民黨政府的旗幟了。它是解放了南京的中國人民解放軍的旗幟。」

【法國新聞社加爾各答二十六日電】男女學生約一百五十人，二十五日晚在加爾各答大學開會，慶祝中共解放南京。會後他們並舉行遊行。

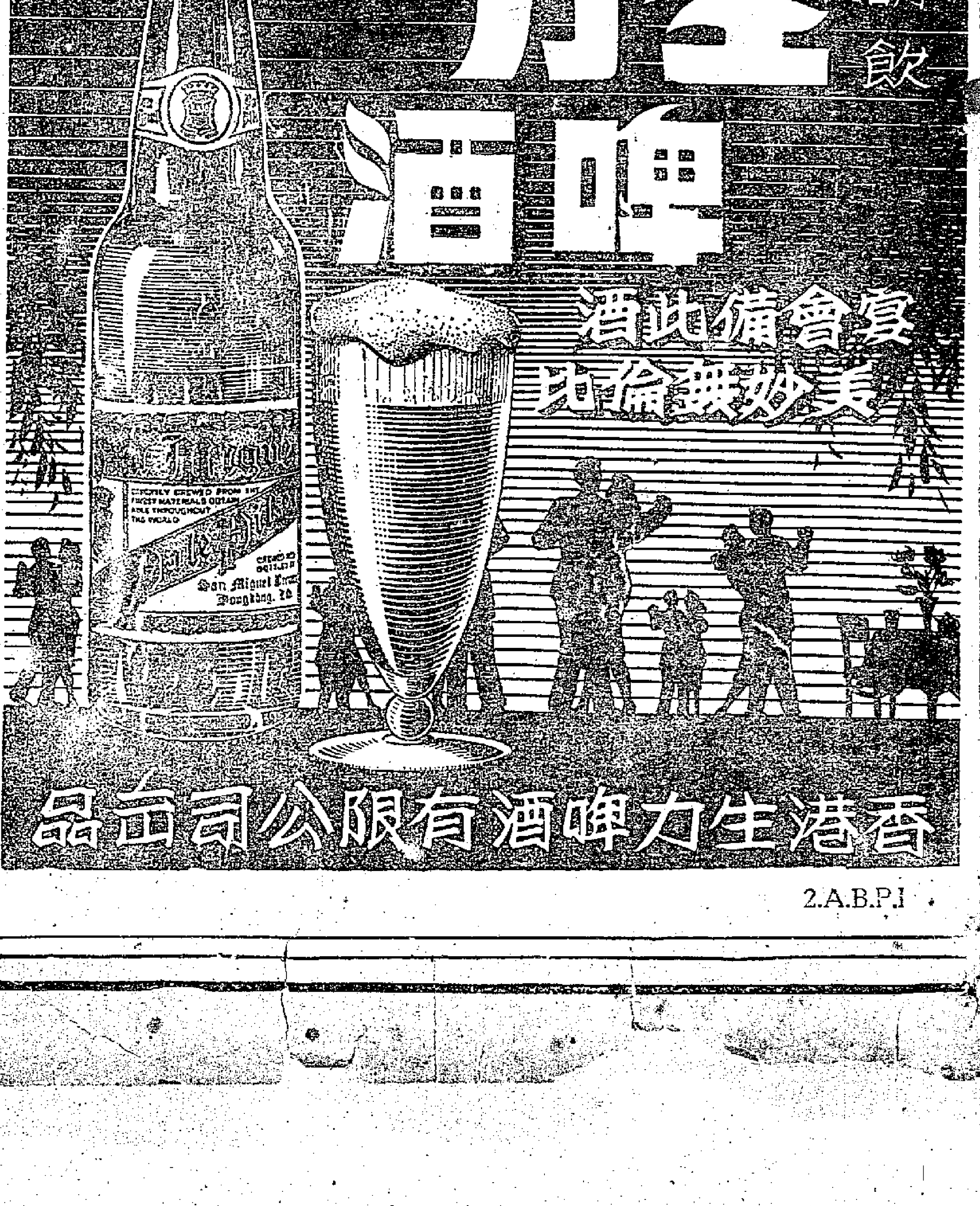

勝利消息傳到平津 千萬市民歡欣若狂
歡呼聲中當街扭起秧歌 火炬遊行光明照耀故都

【新華社北平廿五日電】昨天下午三時，解放南京、解放太原的消息像閃電一樣傳遍了整個北平，解放了不到三個月的古都人民捲入狂歡之中。各報的號外飛快地轉動，但還應付不了從東城、西城、前門等地趕來而擠滿各報館門口的報販們的要求。當載着號外的中國青年藝術學院的汽車在王府井大街出現時，車上高掛着的毛主席、朱總司令巨像和「南京解放」、「太原解放」的大旗，引起了人們的狂熱歡呼。人們從工廠，從商店，從學校，從家庭裏跑出來，有的還穿着圍裙，有的還端着飯碗，笑着、叫着、追趕着汽車，爭着要號外。人們一切都忘記了。三輪車夫放下了乘客，旅客丟下了行李，學生揮着帽子，在大衆歡呼：「毛主席萬歲！」「朱總司令萬歲！」「人民解放軍萬歲！」有些人叫着叫着就在人羣中扭起秧歌舞來。

當消息傳到各企業工廠時，職工們熱烈地以實際行動來表示慶祝。正在舉行成立大會的平津鐵路局青年團委會立刻發出保證在一個月內完成一百萬噸的運輸計畫的號召。職工們當即提出每日加工一小時來響應，並向全市各公營企業工廠提出挑戰。軍委鐵道部全部職工致電人民解放軍第二、三、四野戰軍，保證加強鐵路運輸，支援渡江大軍。長辛店所有工人為解放南京的勝利而沸騰起來，工人過約許等七人馬上計畫除完成原定任務外，還要爭取在「五一」前修好一部牽引車、一部工作車和裝好一部築路工具。郵政局轉運組工人提出縮短投遞郵件時間二分之一到三分之一。華北農業機械總廠、清河製呢廠、電車公司、電信局、七十兵工廠、四零九汽車修理廠、人民印刷廠等工人都表示要努力工作，來慶祝南京的解放。華興織染廠許多工友更自動捐獻三天到五天的工資來慰勞前線將士。

入夜，全市各主要街道上舉行了火炬遊行。華北大學文工團的秧歌隊打着腰鼓，華北人民文工團的軍樂隊奏着軍樂，吸引着成千成萬的市民。當秧歌隊唱到「蔣介石往那裏跑，天涯海角也跑不了！」的時候，人們都拚命地鼓掌。屋子裏的人也打開臨街的窗戶，伸出手來，盡情地揮舞、歡呼。在西郊，人民革命大學、清華大學和燕京大學的學生聯合舉行了盛大的火炬遊行，沿路市民們自動加入遊行隊伍，高呼口號，大家都高興得如醉如狂。

【新華社天津二十五日消息】南京、太原解放，國民黨反動統治宣告滅亡的消息傳到天津以後，天津市各界人民奔走相告，歡欣若狂，東車站機務段職工，得到這個消息之後，幾十個工友立刻忘形地跳起秧歌，歌聲與鑼鼓聲響成一片，雖然昨天是星期日，但機務段本部工友自動加工不休息，保證五月一號以前要完成「五一號」機車，工人吳用閃說：「要把咱們的機車開到南京去，把戰犯們押運回來。」天津染織廠也展開了獻工支援前線運動，全體職工都自動捐獻了一天到四天的工資，郵政管理局也已經決定從今天起，南下工作團的團員忙着整理行裝，準備隨時出發，南開大學的學生，得到南京太原解放的消息以後，大家便跳起舞來，高聲歡唱，公安總隊隊員紛紛自動獻金勞軍，南開大學教授龍韶指出：「國民黨反動政府政治中心南京的解放，不但是軍事上的勝利，在政治意義上尤其值得重視。」久大精鹽公司總經理李燭塵說：「南京一解放，上海也快了，以後工商業一定會日趨繁榮。」

捷報頻傳萬衆騰歡 解放區工人決加緊生產
各民主黨派電毛澤東致賀

【新華社北平廿五日電】人民解放軍百萬大軍勝利渡過長江，南京、太原等地相繼解放的消息在解放區各地掀起了一個緊接一個的歡騰。在城市裏市民爭閱「號外」，聽廣播，在鄉村裏兒童團員站立屋頂用揚聲筒大聲宣讀捷報，農民們奔走相告。捷報傳到那裏，那裏就響起一片歡聲。成千百萬的人民表示將以加倍努力支援人民解放軍，加速地解放全中國。瀋陽鐵路橋樑工廠工友決定在「五一」以前特別趕製幾種機器送到江南去。軍需部三局橡膠廠原定五月底完成一百二十萬雙膠鞋的任務，現在工友一致提出要提前十天完成。濟南鐵路大廠於「五一」前把江南號機車修好送到江南去。該廠所屬機車、機器、鍋爐三個廠的工人自動將每天工作時間由八小時增加到十二小時。鄭州市公營鐵公廠工人聽到大軍渡江消息後，當晚就實行了「五一」增加夜工的計畫。正準備出發工作的電訊局工程隊工人說：「大軍過江，武漢就快解放啦，趕快架好漯河到駐馬店的電線後，好一直架到漢口去。」延安接到南京、太原解放的消息後，羣衆日報社立即印發「號外」，並出動宣傳卡車。市民們議論着：太原是給西安做樣子的，西安國民黨（胡宗南）軍不投降，就像太原一樣消滅它。蘇北鹽阜區工會、農會、青年團各縣委會及婦聯會號召各界，加緊完成支援前線任務。正在舉行的中共河南省代表會議，電賀人民解放軍渡江南進部隊，裏面說：你們的行動，代表了全國人民「把革命進行到底」的偉大意志，也是對國民黨反動派悍然拒絕和平協定的有效制裁。我們僅代表河南黨政軍民向你們致熱烈崇高的敬禮，並願竭力支援大軍南征，爭取全國解放的迅速到來。

【新華社北平廿五日電】上海人民團體聯合會因南京解放致電毛主席、朱總司令和人民解放軍祝賀，原電如下：中國人民革命軍事委員會毛主席、中國人民解放軍朱總司令暨全體指揮員戰鬥員：救國興師，南征二年而民心悉歸，衆徽統一。為民討賊，命下三日而偽都即破，決策無疆。主席總司令智勇宵旰，指揮員戰鬥員奮勇疆場。新中國之柱礎，已見定於此朝。毛澤東之旂麾，將遍樹於全國。特致上賀之忱，盼慰來蘇之望。上海人民團體聯合會一九四九年四月二十五日

【本港訊】本港各民主黨派致電毛澤東、朱德，慶祝南京解放，原電如下：中國人民革命軍事委員會毛主席、人民解放軍朱總司令，轉人民解放軍全體將士：此次李宗仁何應欽政府甘心聽命美蔣，自絕於人民，悍然拒絕接受北平和談雙方代表團所擬定之和平協定。為迅速實現真正和平，完成全國解放大業，人民解放軍不得不繼續採用戰爭方式。進軍命令才一發布，百萬雄師旋即渡過長江，蔣軍所恃沿江防線，有如摧枯拉朽。義旗所指，蔣軍望風披靡，未及一週，即光復南京，李何逃散，國民黨反動派二十二年之統治宣告滅亡。大軍現正乘勝進擊，肅清京滬沿線，直迫上海，其他各路大軍亦已浩蕩南下，追奔逐北，肅清殘餘，完成全國解放，已可計日而待。進軍神速，戰果輝煌，豈惟戰史所罕覩，實為人民創造之奇蹟。全國人民，久苦苛政，快覩仁義之師，深幸倒懸可解。我各民主黨派自當號召動員華南人民暨海外僑胞，迎接並支援南下大軍，在各方面力為配合，以促進大江以南全部地區之解放。謹電馳賀，並致最大之敬意。中國民主同盟南方總支部、中國國民黨革命委員會駐港辦事處、中國人民救國會港九分會、中國農工民主黨香港支部、中國民主促進會華南分會、中國致公黨香港總支部、中國國民黨民主促進會華南分會、三民主義同志聯合會港澳分會、中國民主建國會香港分會。

上海的大亨闊老，搶乘飛機「逃難」。圖為中航公司龍華機場候機室擁擠情形。（本報滬館攝）

太原人民迎接解放軍
鄉民熱淚縱橫慶見光明 工人帶領戰士搜查閻軍

【本港訊】中共方面消息：日夜盼望着解放軍的太原人民，冒着敵人的砲火出來迎接解放軍，有的竟抱着戰士們痛哭起來。城東解放軍攻佔黑土港後，當地農民自動跑來，帶領戰士們去消滅倉庫裏的敵七十三師殘部。城南被閻匪縱火焚燒時，受難的人民紛紛跑到解放軍的陣地來哭訴：「你們趕快攻城吧，把那些戰犯們統統抓起來，替我們報仇。」有一個老漢，淚汪汪，咬牙切齒地說：「把活閻王（指閻錫山）的名字貼在尿盆裏，恨不得尿死他。我這日連夜地盼你們，總算盼來了。」工廠區在進行激戰時，各廠工人都日夜保護自己的機器。該區剛獲解放，工人們又協助解放軍看管工廠和清點物資。

【新華社太原前線廿五日電】太原的工人們熱情地迎接着他們自己的隊伍——人民解放軍。當他們看着攻擊部隊進入著名的西北鋼廠時，碉堡中的閻匪軍紛紛向前逃竄，而工人們則都迎着解放軍跑來。一個工人抓住了記者的手說：「昨天晚上十二點，一聽到北邊砲響，我們就知道『你們要來了』，我們高興極了，苦日子也熬出來了。」許多工人自告奮勇地帶着解放軍分頭到各處搜查匿藏的匪軍，有的工人搶着抬送解放軍的傷員到工廠醫療所去。還有些工人馬上抬着工具去修理被砲火打斷的高壓線。工人們保證晚上全廠就可以開工。休息的戰士們都被圍着問話。工人們特別喜歡聽解放區工人翻身後的情形。他們把這些情形一點一點和自己的生活對比着，有一個工人陰沉着臉說：「我們過去的日子，簡直是活受罪啊！」

豪客多南逃 滬穗空運頻繁

【本報專訊】廣州二十六日消息：近數日來滬穗空運頻繁，日有飛機約四十架自滬來穗，自朝迄午夜，上空機聲軋軋。由滬來之飛機，載來不少豪門顯要貴婦交際花及「政府」機關中上級職員。南來之立委有些僅攜小提包一個，或則左挽着棉被，右手提着皮包，狀甚狼狽。至由滬來穗輪船，也載來「難民」及綢布等大批貨物。

戰士英勇渡長江 人人競立第一功
船工亦掛足風帆努力向前

【新華社長江前線廿五日電】人民解放軍在渡江作戰中，士氣旺盛無比。指揮員，戰鬥員們為參加突擊和坐過江第一船的競爭是動人的例子之一。第二野戰軍的指戰員們在渡江前都爭向上級申說他應當擔任突擊隊的理由。某營的三個連隊因此而爭得面紅耳赤。七連的戰士們主張：突擊任務應該按着建制順序排列。九連主張：這次的任務應該由後面輪起。八連却說：順數倒數都不公道，得由中間開始。另一個營則以淮海戰役中未得到擔任主攻任務為理由，提出第一隊應由他們這一營來擔任。各個英雄模範單位及個人則以過去的英勇事蹟來競選。首先突擊黃河天險的某團團首長說：「我們有勝利強渡的經驗，應讓我們最先渡江。」某部特等英雄尹亭三說：「我在大別山立過功，在淮海戰役中立過功，這次打過長江去，我應當坐第一船。」淮海戰役解放過來的新英雄王雲志，則以他剛剛加入共產黨為理由，要求讓他在突擊過江戰鬥中考驗他的忠誠。就在指戰員們的這種英雄氣概下，人民解放軍一舉突破長江。

長江前線記者陳笛報道船工們英勇戰送解放軍強渡長江的情景說：廿一日下午六點鐘，江上還刮着西北風，七點鐘忽然東南風大作，船工們一齊歡呼：「毛主席借東風啦！」「這是人民的幸福啊！」半個鐘頭後，突擊部隊的快速小魚船就駛出了港口，飛箭似地直取登陸目標。船到江心，敵人堵擊的子彈迎面射來了，特等功臣船工徐官福拍着胸膛對突擊連長說：「保險送過去，沒問題！」子彈把船打穿了，戰士們都搶救堵水，他沉着地掌着舵，讓負傷的小船仍然保持着燕子般的矯捷，飛向南岸。曾經在水上生活了三十多年的女船工梅老二，以其一等功臣的英雄氣概親身掌舵，一夜間渡過五次。青年船工陸小牛手上負了傷，依然頑強地下水搶船。當載送突擊部隊的船工們從南岸放空北駛時，在江心正碰上二梯隊的船隻蜂湧而來。他們在砲火座中互相鼓勵着說：「加油吶，咱們的隊伍打過去啦！」雙方都掛足風帆，南北飛馳。不到五個鐘頭，解放軍某部就全部到達對岸。

美艦撤離上海
英艦也離黃浦江

【美聯社上海廿六日電】美艦廿六日撤離上海，以避免捲入戰爭漩渦。英國也已步着美國的後塵，把泊在黃浦江中的英艦撤退。西太平洋美國艦隊總司令白吉爾中將的旗艦「艾爾多拉」號，廿六日上午十一時離開黃浦江第一號浮標，運輸艦吉爾登號載着海軍陸戰隊一營隨後。英國驅逐艦「倫敦」號及巡洋艦「康斯丹斯」號，也離開了黃浦江。

【本報綜合報導】美聯社倫敦二十六日訊：大型航空母艦兩艘和潛水艇若干艘，將前往增援英國遠東艦隊。英海軍部發言人拒絕表示這些增援艦船將從何處調動及何時可以到達中國。[illegible]

華北婦代會閉幕
將積極推進婦運

【新華社北平廿五日電】華北婦女代表會議歷時七天，已於廿一日上午閉幕，會上，中共中央華北局書記薄一波作了政治報告，中華全國民主婦女聯合會執行委員區夢覺傳達了中國婦女第一次全國代表大會的決議，中共華北局婦委會書記楊蘊玉作了華北婦女運動委員會的工作報告。代表們對這些報告進行了熱烈的討論。會後由薄一波就討論中所提出的各種具體問題，作了分別的解答。會議代表對於日前婦女運動的方針，任務取得了一致的認識，在如何組織農村婦女、女工和城市勞動婦女，婦女組織形式，工作方法，保育等問題的全面處理，以及婦女生產及婦女的全體部問題上，也得到了進一步的解答。薄一波在解答問題時，特別介紹太行區農民李順達的模範家庭，號召婦女勞動生產。華北人民政府主席董必武，貫徹婦女有平等的權利及婚姻自由，華北軍區司令員聶榮臻號召婦女切實解決從事生產中關心婦女問題，由華北民主婦聯籌備會負責[illegible]

滇西情勢緊張
永平彌渡先後被攻佔 滇東永善亦告易手

【本報專訊】成都二十六日消息：川陝甘邊區聯防，胡宗南部已分在各地佈置部署。川省邊區各縣，自五月一日起，普遍實行聯防。川省府並下令搶修成巴公路，由財廳將補助該路工程費一二〇市石黃谷全部撥下，並調派公路局工程人員徵調沿線各縣民工二十餘萬，限五月底完工。

【本報專訊】昆明二十六日消息：滇西永平、彌渡及滇東永善三縣先後被攻佔，官方人員已予證實。滇西鳳儀被圍，下關大理人心不安。當局已急運兵增援，滇「剿總」已成立。

替上海反動派算命
吳士

何應欽湯恩伯陳大慶這些戰犯的狂吠「保衛大上海」，實際上只是以進為退企圖乘機逃跑，並藉此恐嚇上海人民進行最後一次的大敲詐。但英明的人民解放軍已洞燭其奸，正從四面八方佈置好捕捉的口袋，使之無法漏網；同時上海以一百五十萬工人為主導的六百萬市民已具有最高的警覺性，他們將以實際行動粉碎反動派的陰謀，迎接上海的解放…………

在中國人民解放軍正迅速向上海推進之時，國民黨反動派還想作垂死的掙扎，何應欽湯恩伯陳大慶之流還在高唱「保衛大上海」的口號。這批白日作夢傢伙，難道眞想「守住上海」？也難道眞能「守住上海」嗎？以下的分析，將擊破他們的夢囈，說明上海的解放，也只在「指顧之間」。

一

第一，先說上海的地形。在現代史上，使人記憶最新的上海攻防戰，共有三次。第一次是一九二七年的北伐之戰，北伐軍以杭州為基點，直撲上海，上海守將畢庶澄折斷了滬杭路，但止不住北伐軍的前進。北伐軍到達嘉興之後，鐵路斷了，於是兵分三路向上海推進，左路以松江為據點，正面直撲龍華，右路則拔崑山，與浦東進逼。至此畢庶澄軍潰敗，不到五小時，上海光復了。第二次是一二八十九路軍抗日之戰，第三次是八一三抗日之戰。這兩次在上海正面都打了好幾個月，最後，日軍在瀏河登陸，在金山衛登陸，兩側迂迴動搖了守軍的心理，正面被突破，日軍才長驅直入中國內地。這三次上海攻防戰，第一次是說明上海不能守，第二第三兩次是說明上海不是可以守的。

但這三次戰爭在地形上，在戰爭性質上，完全有其不同的意義。第一次在地形上說：北伐軍攻略上海是北伐軍由大陸推向沿海的戰爭，北伐軍有廣大的後方，而畢庶澄軍却完全孤立了。在戰爭性質上說，一九二七年的大革命是全國人民所歡迎的革命，上海攻略戰之前，蔣介石還未露出他背叛革命，背叛人民的面目，所以北伐軍獲得了全國人民的同情和支援，相反的，孫傳芳的聯軍已為全國人民所唾棄，這些條件幫助了北伐軍的迅速推進，攻略上海。第二第三次戰爭在地形上說，日軍進攻上海，是由沿海推向大陸的戰爭，而日軍有艦隊[illegible]，[illegible]日本帝國主義者對華戰爭是侵略戰爭，而中國的全民抗戰是反侵略戰爭，一二八、八一三兩次戰爭前夕，全國人民的民族自覺都高漲到了極點，特別是上海人民，幾乎如瘋狂般去支持抗戰，服務抗戰，所以上海之戰成為中國抗戰史上光輝的一戰，上海也因此以「守住」了若干時日。

今天，中國人民解放軍解放上海之戰，不管在任何一點上，較諸一九二七年北伐軍攻略上海之戰，形勢都要優越得多。在地形上，解放軍是自大陸推向沿海之戰，解放軍有廣大的後方，國民黨反動派却偏處一隅。而且一九二七年北伐軍僅從上海的西南部向上海推進，今天則解放軍將自瀏河，自青浦，自京滬路，自滬杭路，完成對上海的包圍。除了吳淞口的一線之外，國民黨反動派連退路也沒有了。在戰爭性質上，國民黨反動派二十二年來的血腥統治，和他的無恥掠奪，上海人民那一個不恨之刺骨？徐蚌戰爭之後，上海人民無日不在盼望解放軍的迅速渡江，今天解放軍已經到達上海四郊，上海人民那一個不在準備迎接解放軍？這是一九二七年北伐軍都不具備的有利條件。這些條件，已足粉碎湯恩伯陳大慶之流的白日迷夢了。

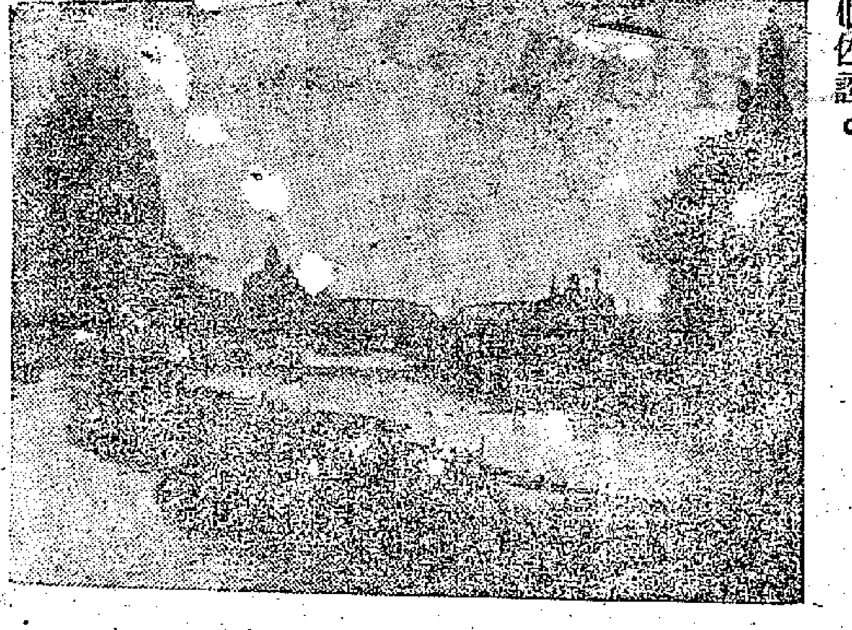

上海的反動派把蘇州河中所有的木船強迫用汽船拖走，向黃浦江集中。這是淞滬將軍準備從海路逃命的一個佐證。

二

第二，再說上海社會的情形。上海是世界第四個大都市，中國第一個大都市，擁有人口六百萬人，這個數字是相等於一個邊遠省份的全省人口數字。但是這個擁有六百萬人口的都市却是一個消費的都市，從食糧一直到柴薪，完全仰賴外埠。特別是糧食，要依賴於蕪湖、無錫、蘇州各地的供應。這個六百萬人口的都市，如果以每人每日需要食米一升計，每日需要的糧食即要六萬石。去年冬天，蔣經國在上海的物價管制傑作，使上海三天沒有食糧到達，如火如荼的搶米風潮，幾乎到了不可收拾的局面，這就說明了食糧問題對於上海是一個如何嚴重的問題，這一問題也如何影響着上海的前途。

蕪湖解放了，無錫解放了，蘇州解放了，上海的糧源已經完全斷絕。如何解決上海人民的食糧問題，如何解決因食糧問題而引起的上海整個經濟市場的瘋狂與紊亂。這一個嚴重課題，將首先使作着「死守上海」之夢的湯恩伯陳大慶為之頭痛，這一「嚴」課題，事實上也非使湯恩伯陳大慶[illegible]醒來不可。

其次，熟悉中國現代史的人，必知上海人民是最富有自覺情緒，最敏感的人民，上海人民的團結力量是不可侮的力量。一九二七年大革命時代中上海人民的英勇表現，一二八時與八一三時代上海人民的英勇表現，歷歷猶在目前。一九四五年勝利之後，由於國民黨反動派無恥的劫收，由於蔣介石王朝的迫害人民，出賣人民，上海人民在反帝反封建鬥爭上，經常站在英勇的前哨。今天，上海人民還能容許湯恩伯陳大慶之流一意孤行，阻撓上海人民渴望已久的中國人民解放軍進入上海嗎？

再次，我們不能忘掉，在六百萬上海人中，其中有一百五十萬是工人，這是團結上海人民的基本力量，這也是上海人民在每一次反帝反封建的表現中最基本的動力。不管國民黨特務怎樣兇狠，如何細密，也不管湯恩伯陳大慶之流如何毒辣卑劣，當解放軍接近了上海，一百五十萬上海工人即將獲得屬於他們自己日子的今天，他們還容許國民黨反動派的「死守」嗎？

也有人說：上海是帝國主義者侵略中國的堡壘，也是官僚資本與買辦資本的集中地，這些力量足以支持湯恩伯陳大慶之流的「死守上海」。是的，我們不能否認，在過去[illegible]為首的四大家族，官僚資本，買辦資本與上海是完全一致的。但這些人物在六百萬上海人民的比例上，畢竟是太少了，太少了，在解放大軍渡江之時，他們早已遠走高飛，逃之夭夭。這些人物顯然不能再在上海起任何作用，而且，由於他們對於一般民族工業的摧殘和壓迫，對於工人的剝削和壓迫，更激起了上海大人民的仇恨，在緊握湯恩伯陳大慶死守上海的過程中，更可以起重大作用了。

在上海市區的糧食恐慌面前，在六百萬上海市民的仇恨面前，湯恩伯陳大慶的「死守上海」企圖，除了徹頭徹尾的失敗之外，是沒有其他結論的。

三

在地形上不可守，在情形上不能守，而湯恩伯陳大慶之流却叫嚷着「死守上海」，目的何在？我們必須指出，上海之不可守，不能守，形勢再清楚再明白也沒有，決不是湯恩伯陳大慶之流所能「死守」的。他們之所以「死守上海」，是一種以守為退的詭計，企圖在人民不注意中，悄悄的把一部份殘餘部隊逃跑，第二，便是湯恩伯陳大慶對於上海人民的一種敲詐勒索，他們以破壞上海，焦土上海作為恐嚇，企圖由此來敲上海人民的一筆大竹槓，作他們逃亡的老本。這正是蔣介石×當的一貫策略，湯恩伯不過承其衣缽而已。

人民的眼睛是雪亮的，解放軍的眼睛更是雪亮的。自蘇浙皖邊疾趨杭州灣，以及九江南昌，都說明了解放軍早已看清了這種以進為退的詭計，從四面八方，以天羅地網，把湯恩伯陳大慶等人民的敵人緊緊圈在口袋裏，徹底的殲滅他。上海人民也決不會中湯恩伯陳大慶敲詐恐嚇之計，他們會很快的迎接解放軍，與解放軍携起手來，徹底消滅在上海的國民黨反動勢力了。

再說一遍，上海不可守，不能守，這個中國第一大都會的解放，不過是指期間的事了。（四月廿五日）

天下事

反抗白崇禧的暴行 武漢工人英勇鬥爭
反破壞反搬遷迎接解放
·遠明·

桂系頭子戰犯白崇禧在口頭上唱着「和平」的調調兒，然在實際行動上無一不表示他沒有絲毫的求和誠意。他不顧解放軍的嚴重警告，以及千萬人民的要求，悍然用暴力破壞淮河大橋、武勝關隧道及十餘座小橋，還準備爆破破壞附近工程浩大的三道大鐵橋和鐵路的機器廠。同時漢陽兵工廠亦被白崇禧拆卸運往廣西老巢，作為桂系最後掙扎的老本。

白崇禧的倒行逆施，首先使一萬多鐵路工人的生活陷於絕境，因此他們英勇地起來保衛鐵路，要求生存，展開反破壞，反搬遷的鬥爭。偽鐵路局長夏光宇跟偽工會理事長劉松山互相勾結，狼狽為奸，貪污中飽，壓迫工人，他們現在逍遙法外，於偽交通部允撥的路局救濟費六十億元扣押不發，同時還想把江岸機廠修理廠的十萬根枕木南運，籌計討好反動政府。偽路局局長還向「勦總」獻計，要把萬多失業工人編組成游擊隊。這種陰謀詭計，激動了工人的怒火，他們在搬運枕木的那一天，集合了江岸的全部工人，把材料處重重包圍，不准搬走一塊枕木，並高呼「打死剝削工人的走狗」「打倒貪官污吏」等口號；在羣衆力量的威脅下，偽材料處長終於屈服，發令不搬走材料枕木。接着工人們向「勦總」大請願，要求發給兩個月的工資，並堅決表示反對破壞三道大鐵橋和機器廠。四月九日，萬多鐵路工人再度舉行大請願，包圍勝利道平漢路總局，要求即日發給救濟費和遣散費，機器廠及三道大橋不得破壞。當時十多個便衣特工團以手槍利刃刺殺工人，被工人繳了械，連同范「副局長」都被工人拉到江岸分會，交付公審。偽「警備部」得到總局的電話求救後，即派遣大批的坦克機槍，前赴江岸，與工人對陣而立，準備轟擊，工人羣衆激憤，一齊向機槍陣地，以死相拼。「勦總」見工人不可以力服，只得撤退軍隊，並對工人採取妥協態度，事態才緩和下來。

在同一天，漢口的一千三百多電信工人，因為三月份的薪資尚未領到，在電信大廈後面的廣坪上召開了活命大會，在激動憤怒的情形下，一致通過三個決定：一、保護我們的機器，不得遷移破壞；二、自動增加電費；三、就日清發欠薪並補足差額。

武漢郵工早在二月以前就展開了「護郵」運動。當時偽行政院和偽警備部命令撤退郵政員工和檔案器材，經郵局高級職員會議決定以粵漢廣州為搬運的目的地，並把大批嶄新的郵袋、輪船、汽車、汽缸、案件、文具、檔案等運走，可是對於大部份郵工的生活沒有一點安置辦法，於是引起郵工們的猛烈反對，他們督促工會召開緊急會議，推派代表十餘人向「局長」提出質問，要求：一、就日發放應變米六石；二、一切郵政檔案、器材、文具不准遷運；三、已運走之物件應悉數追回。當時「局長」迫於衆怒，表示全部接受，但應變米迄今未發，以致形成本月一日和七日的兩次工潮。

武漢的水電工人，為了保護公用事業，防止反動派的破壞，已經組織了護廠委員會，全部工人通力合作，晝夜巡視，保護水廠、電廠和機器設備，他們堅決表示要把血肉築成保護機器的堡壘。

同時配合着人民解放軍的勝利進軍，武漢工人的反搬遷、反迫害、反破壞的鬥爭，正在開展着。

更正：昨日本刊「布格」照片兩幅，文字說明應上下互調。

本刊專欄之一　★星期三、六出刊★

和大閉幕以後
華克

巴黎和布拉格的和平大會閉幕以後，一種常設的和普遍的機構，更廣泛地深入地展開保衛世界和平運動，正是進步人民的責任，也是世界和平最可保證。

[illegible]巴黎大會，已於廿五日（下午）中結束了。[illegible]的運動却並沒有結束呢。這兩個大會的收穫無疑地是很大的。[illegible]和平戰士的呼聲，[illegible]長江擂蕩國民黨殘餘反動勢力，一舉粉碎了戰犯[illegible]的面子。

但[illegible]反動集團並不放棄任何最後掙扎的[illegible]。在巴黎大會開幕之初，美帝國主義者便派遣托派[illegible]到巴黎活動，要[illegible]「國際日」，[illegible]所謂「存在主義」學派沙特等和英國的工黨「叛黨」議員格羅斯曼等的支持。那位曾於去年九月闖進巴黎夏洛宮的聯合國大會會所揩油住了幾個月，自稱「世界第一公民」的大流氓戴維斯，曾對伊瓦特說他「並不重視聯合國」，又在美帝國主義的指使之下，要搞什麼「世界公民運動」，企圖誘騙西歐國家的善良人民去贊助他們本國的反動政府，把本國的主權拱手送給美帝，把本國的土地變成美帝的侵略基地。

帝國主義者和戰爭販子們以爲巴黎大會不過是一時的熱鬧，只須來一個什麼「國際日」或「世界公民運動」，便可以把它完全抵消而有餘。第二次世界大戰以前，不是也有過「國際反戰同盟」（巴比塞、羅曼羅蘭、宋慶齡等所發起）和「國際反侵略運動」（英人薛西爾爵士等發起）嗎？那又有什麼用呢？第二次世界大戰不是已在一九三九年爆發了嗎？他們却沒有想到，發動第二次世界大戰的希特勒早於一九四五年五月初便在柏林地窖裏服毒自殺了，其他的幫兇們，或曝屍米蘭街邊，或頭斷紐倫堡的絞架，或焚身於東京的火葬場。

但這似乎是今天的戰爭販子們想得太遠了。他們是「實利」主義者，只要有軍火利潤可賺，將來的事是不去管它的。那麼，就請他們張開眼睛，看看今天世界的現實吧。

巴黎大會的會期不過五天，代表們的演說也許是戰爭販子們聽慣了的，並不能改變他們的「實利」主義的頑固頭腦。可是，在這個大會的背後，却有着一種力量，這種力量發揮起來，足以使戰爭販子們要想學希特勒的樣，發動一次侵略戰爭，也是不大可能的。這力量不但存在於蘇聯和各人民民主國家裏面，同時也存在於資本主義世界裏面，存在於帝國主義和侵略者發動戰爭時的人力與資源所倚賴的各殖民地和半殖民地國家，以及帝國主義國家的內部。

戰爭販子們似乎只看見巴黎和布拉格兩個大會的熱鬧，却沒有看見這熱鬧背後的雄大力量。隨着大會的閉幕，或假裝着不曾看見它，可是，這力量將迅速在全世界各處展開，把戰爭販子們包圍起來，把發起「大西洋公約」的侵略者包圍起來，把帝國主義者包圍起來。這種力量，顯然是通過巴黎和布拉格兩個大會而更加集中，更加團結，更加有效地發展起來了。在巴黎大會的第一天，主席居里教授已經建議「在每一個國家內成立和平委員會」，通過中國代表團的建議。二十五日，布拉格大會又通過「成立一特別委員會，在巴黎與布拉格兩大會結束之後，繼續為和平而鬥爭，負責策劃以經濟、文化、社會各方面的一切方法，進行保衛世界和平的鬥爭。」

那麼，通過這兩種常設的機構，在世界各國各人民階層更廣泛地和更深入地展開保衛世界和平運動，正是各國進步人民和人民團體的責任，也是世界和平最可靠的保證了。

和平的勝利　生命的勝利

世界和平大會閉幕 發表爭取和平宣言

決定設立永久性世界和平機構

宣言反對破壞聯合國的軍事聯盟

主張禁止原子武器　限制軍力

譴責宣傳戰爭的工具、人和團體

【本報綜合報道】巴黎廿六日訊，巴黎及布拉格兩地的世界和平大會於廿五日勝利閉幕。巴黎世界和平大會廿五日決定設立一個世界性的委員會以打擊美國政策。大會閉會時，二千代表一致通過設立永久性機構與威脅和平以及損害國家獨立的行動鬥爭，該機構有六個任務，包括「準備下屆和平大會」，及以各種言語刊印一個機關刊物。大會認爲大西洋盟約和杜魯門主義是威脅和平，援歐計劃是違害國家獨立的。大會並發表宣言。

布拉格二十五日訊：布拉格世界和平大會於二十五日（會議最後的一天）達到高潮，有最後的十四位代表演說。上午會議結束時蘇聯代表西蒙諾夫的報告，會獲得大會熱烈不停的掌聲。其他發言的人中有兩個中國代表，一個希臘和一個印尼代表。二十五日下午決議通過設立常任委員會，起草永久性世界和平運動的工作計劃和組織規則，並直接電告巴黎方面。下午會議通過巴黎和平大會議決的「爭取和平宣言」後，即在布拉格博覽會場舉行羣衆遊行。宣言是爲綜納六天來蘇聯等二十國家代表的演辭而成的。發言者都抨擊美帝戰爭販子，贊頌蘇聯和史達林元帥是和平運動的領袖，並抨擊大西洋盟約和西方聯盟。決議案說：「我們聲明我們是沒有成見的，而且宣傳也沒有影響我們的判斷。」該宣言呼籲下列各事：反對使聯合國憲章失效的一切軍事聯盟，禁止原子武器及其他大量毀滅人類的工具，限制軍力，原子能由國防共管並用於和平目的，以及譴責宣傳新戰爭的報紙、電影、人物和組織。

廿五日由路易·阿拉貢宣讀，並經大會一致通過的世界保衛和平大會的宣言草案，將於廿六日下午由各國代表團組成的委員會加以最後審查。這宣言的各國譯文，也將由委員會通過，作爲正式的譯本並予以公布。

和平大會宣言全文

世界保衛和平大會宣言全文如下：「我們——全世界七十二國人民的代表，我們——各種文化、哲學、膚色的男性和女性，我們感到可怕的危機重又威脅着世界：這危機就是戰爭。在一次巨大的世界悲劇之後的四年，人們重又投入危險的軍備競賽之中。保證人類幸福的科學被轉移了目標，去爲戰爭的目標而服務。戰爭已經在越南、印尼、馬來亞、希臘熾烈地進行着。

我們集合在這個偉大的世界和平大會中，我們宣告，我們保持着自由的心智，宣傳不能影響我們的判斷。我們知道誰破壞了大國之間所簽訂的協定，這些協定宣稱不同的社會制度是能够共存的。我們知道今天誰毀棄了聯合國憲章。我們知道誰認爲保證和平的條約不過是廢紙，我們知道誰拒絕談判，誰拒絕解除武裝的建議，我們也知道誰是全副武裝了的、誰暴露了他們的侵略者的面目。原子彈不是一個防禦性的武器。我們反對那些人玩弄一個國家集團去與另一國家集團對立。我們反對締結軍事同盟的政策，牠們已經產生了可怕的後果。我們反對殖民地主義。他促成了武裝衝突，成爲導致新戰爭的決定性的因素。我們反對替法西斯統治者打氣，來作準備戰爭之用。我們指斥西德和日本的重整軍備，在那些國家，世界的劊子手們已經重新得到了他們的兇器。深思熟慮地，有組織地斷絕國家與國家之間的經濟關係，已經具備了戰時封鎖的性質。從事冷戰的罪人們已經從恫嚇的階段進入公開備戰的地步。

但是這是一個事實，這是世界和平大會所顯示的，那就是全世界的人民已經不再是被動的了，他們要擔任主動的、建設性的角色。擁護世界和平大會的人民宣告：我們擁護聯合國憲章，我們反對一切軍事同盟的協定，牠們使這個憲章失效，引向戰爭。我們反對壓迫人民，造成全國苦痛的軍費負擔。我們要求禁用原子武器及所有集體毀滅人民的工具。我們要求限制軍力，要求成立有效的國際機構以控制原子能，使它只能供作和平目標及人類幸福之用。

我們爲國家獨立，民族和平合作，民族自決權而鬥爭——這些是自由和平的重要條件。我們堅決反對爲了替戰爭鋪路而進行的一切限制及鎮壓民主自由的行爲。我們結成一條全球的陣線以保衛眞理和理性，使毒化民意的一切宣傳變成無用。

我們宣布戰爭的歇斯底里亞，種族仇恨的說教、民族敵對的煽動等是罪行。我們促請指斥一切從事新戰爭的宣傳的報紙、書本、雜誌、電影、人和團體。我們爲全世界人民的團結作證，以同樣的熱情，我們把我們的力量投向和平的一邊。

讓婦女們知道，讓對世界懷有希望的母親們知道，我們認爲保衛她們孩子的生命和她們的家庭的安全，是我們的神聖的責任。讓青年們都聽到我們而不分政治意見，不分宗教信仰，團結起來，把集體屠殺從未來的光明道路上驅逐出去。

世界和平大會宣言：從今以後，保衛和平是全球人民的工作。世界和平大會謹以六萬萬男性與女性的名字，向全世界人民宣言。牠向他們說：勇敢！信心！我們懂得怎樣來團結。我們懂得怎樣取得一致。我們準備並決心贏得和平的勝利，生命的勝利。」（塔斯、美聯）

和平運動是全世界性的 東京、赫爾新基、台拉維夫、巴黎到處響亮着和平的呼聲

【本報綜合報道】東京二十六日訊：二十五日揭幕的東京保衛和平大會，於熱烈討論如何加強人民陣線以後，獲得「羣衆的和平」以後，已於二十六日閉會。主席大山郁夫，流亡美國多年，去年才返日本的。

赫爾新基訊：此間定四月廿九日舉行規模盛大的和平大會，出席巴黎和平大會的芬蘭代表將在此間會中報告巴黎和大的經過情形。

台拉維夫訊：以色列和平大會的籌備委員會在此間最大的電影院中召開羣衆大會，到會的人把整個電影院都擠滿了。大會主席史耐格要求以色列人民揭發戰爭煽動者的行動，而使新戰爭成爲不可能。他比較了美國的戰爭預算與蘇聯的國防費用後說，這表示了誰在準備新的侵略戰爭，而誰是在竭力從事和平建設。

華沙二十五日訊：波蘭反種族主義聯盟已決議，對巴黎及布拉格的世界和平大會表示歡迎，認爲那是

我到解放區來

王芸生

到解放區來，這在我個人的生命史上是劃時代的。我到解放區來，曾經幾個月時間的準備。我是去年十一月初旬離開上海，經過台灣，到了香港，居留了三個多月。今年二月底離開香港，三月初進入華東解放區，十八日到了解放後的北平。這條路線，對於我並不陌生，但在華東解放區，却使我接觸到聞所未聞見所未見的新東西。千里迢迢，一路風塵，表面上到處殘破，到處戰爭的痕跡，內容裏却正在茁長着一個新生的社會。我們一行二十幾個人，一路所見，無不驚歎，我個人尤其欣幸此行的收穫。我是這一行中的唯一的一個北方人。我是在這黃土層中生長出來的，我睡過土炕，吃過窩窩，却難得想像到解放區如今這樣的情形。百聞不如一見，我們在華東解放區所見到的一切，非但一一粉碎了國民黨反動派對解放區所造的一切謠言和誣蔑，而且使我們見到了中國自有歷史以來所未曾有過的新事物。

第一、在人民政府的政權下，政府的工作人員都是眞正的爲人民服務。這些工作人員，當然多數是知識份子，但是都已成爲農民型的工作人員，他們簡單樸素，勤懇和氣，沒有絲毫的官架子和官僚氣，他們是切切實實爲人民服務的公僕。中國一向是官世界，而解放區的政府工作人員如此，這就是一個大革命。

第二、我們看到了人民生活和人民的力量。我們在一個農村裏住了兩天，這對我們的收穫可太大了。是個只有二十幾戶人家的小村子，黨政軍民水乳交融的融合在一起。差不多每家村民讓出一間或半間屋子給我們這一羣遠來的客人住，本宅或鄰舍的農民常常來和我們來談話。他們極坦白樸素的述說國民黨的殘酷破壞，拆房子，燒門窗，殺牲口，橫徵暴斂，燒殺淫掠，民不聊生。現在可不同了。經過了土改，這村裏只有一個二十五畝田的地主讓出了十畝田，公平分配。全村的農民，人人有地種了，人人有飯吃了，沒有不勞而獲的剝削者了，大家都滿意了。他們述說解放軍幫他們耕田，述說繳納公糧的公平合理，述說曾經遭受國民黨殘害的人民自動參軍去報仇，述說男女村民自願增加生產縫做軍鞋以支援前線。言談間，一種旺盛的情緒和愉快的神氣時時在流露着。從這個小村子，使我們瞭解了土改這把鑰匙的重要。以土改爲基礎，徹底推翻了中國幾千年來的封建勢力的根基，解放了佔全國絕大多數人口的農民的生產力。更合理的改變了人與人之間的關係。人的生活是應該如此的。人民力量的偉大，他在這裏見到了。

第三、我們看到了人民解放軍政治教育的偉大。在華東解放區，我們有機會看到了解放軍官團。團裏的學員，都是俘虜過來的國民黨軍官。其中有一百多名將軍。他們過着人的生活，受着比解放軍幹部還優一級的待遇，人人都是黑黑胖胖的。聽了幾位上將和中將報告他們的學習生活，懺悔過去，策勉現在，都津津有味。至於下級的尉官，被俘後，只須經過一番訴苦運動，大家抱頭痛哭一場，有了階級的覺醒，立刻就參軍上前線了。大批的士兵，由於他們的階級性，多數是陣前轉變，立刻就掉轉槍口打仇人。由於這點，使我們看到解放戰爭不單純是復仇的戰爭，它有一套哲學作基礎，從階級立場上，去克服一切有形和無形的敵人。誰服從了一切爲人民大衆利益的眞理，誰就不再是人民大衆的敵人了。

儘管時日很短，所走的地方也不算多，但由於上述幾點的看到，確實使我得到自我反省的機會。在反省的思緒中，我一路在想學習，現在到了北平，更要痛切反省，加緊學習。

首先使我反省到：我雖出身於貧無立錐之地的苦孩子，且在五四以後投身過大革命的洪流，但基本上仍是走的舊知識份子的路，苦讀勤修，出人頭地，所謂「出人頭地」，就是在既成社會中向上爬。結果自己看看爬到反動的上層，沾染上渾身的小資產階級的氣習。在生活與意識上，脫離了人民大衆。儘管個人始終固守着一份做人的矜持，也止於舊知識份子「窮則獨善其身，達則兼善天下」的想法，不是深入民間，縱有熱情與正義感，却是一種施與式的慈悲，不是與人民大衆的疾苦血肉相連的。縱有強烈的愛國心，使我始終站在反帝國主義的陣線上，但未能把握到階級的立場，籠統的國家觀念，是常會被反動的統治階級利用的。這樣，儘管個人在主觀上不作惡，在客觀上常常會遠離了人民，給反動統治階級利用了。這是最應該反省警惕的。尤其在生活意識方面，浸沉於都市的享受，是極不應該。今天看看解放區人民以及工作幹部的生活，這種單純樸素的樣子，中國人不正該如此生活嗎？到北平後，聽到一位敬愛朋友的痛切話，他說，看了中共人員的生活，彼此一對照，使我痛切感到我們這羣人簡直不是中國人。從小過着豪華的生活，長大了上洋學堂，出洋留學，滿腦子裝着了資本主義正統派的學說觀念，回來仍在都市裏混，由生活到意識都是買辦式的，這還行嗎？我深以這位朋友的話爲然，由生活到意識，都必須由半懸空爬回來，腳踏實地回到人民大衆中來。

其次使我反省到：我從事了廿多年的新聞工作，時時策勵自己要做一個好記者；但自己未曾堅決的把握到階級的立場，儘管主觀上要做好，而實際已脫離了人民大衆，甚至給反動的統治階級利用了。離開了人民大衆的立場，所謂好，是沒有標準的。個人的立場既如此不明確，我所服務的報，其中既有官僚資本，主持人又甚接近反動的統治階級，其基本的屬性是反動的，實際給反動的統治階級起了擁護作用。我與我的同事們儘管要把它做成獨立的報，而事實上是離開了人民大衆的利益的，相反的却爲反動階級服務了。況且所謂「獨立」，實際就是離開了人民。前幾天我在新聞工作者座談會上發言，曾說明了一種認識：「一個新聞記者，在人民與反人民之間沒有中立，在帝國主義與反侵略之間也沒有中立。」所謂「獨立」，也同樣不通。我這次到解放區來，不是來「中立」的，也不是「獨立」的，乃是向革命的無產階級領導的中國新民主主義的人民陣營來投降。

再其次使我反省到：流行於小資產階級的國際觀念中，簡單一個對蘇聯的誤解，他們不懂得馬列主義的理論體系，也不了解工農無產階級的共同立場，因此也將蘇聯與美帝國主義等量齊觀。用強權政治的眼光看當前的國際關係，以爲蘇聯也是強權角逐者。其實，若把握了無產階級立場，從馬列主義的領導，它是世界無產階級的堡壘，它與帝國主義搏鬥，是解脫世界大多數人類的枷鎖，使人類永無人剝削人的制度，實現「各盡所能，按勞取酬」的社會主義的社會。在民族立場上，它同情一切被壓迫的民族，而援助他們獲得解放。在此立場上，蘇聯在世界上是革命勢力，決不是侵略勢力。

由於以上幾點的反省：在我個人的今後修養上，需要鍛鍊着下面的四句話：

拋棄舊習慣，

丟掉舊成見；

一切重新學，

一切從頭幹。

嬌生慣養養尊處優的習慣，是知識份子的第一個大包袱，必須首先拋棄，從古老的聖經賢傳到近代資本主義哲學，這三千年來中外混合的觀成見，是中國知識份子的第二個大包袱，更要徹底丟掉。此外可能還有許多包袱，也要一齊丟掉，丟掉這些包袱，個人的精神解放了。誠心誠意的歸入新民主主義的人民陣營，糾正方向，堅定立場，然後一切重新學習，一切從頭幹起。以前的錯誤，隨時加警惕，以前對於人民若有一些微勞，應該一切不算，今後只有虛心學習，忠誠的爲人民大衆服務。

「工人羣衆爲和平而鬥爭歷史性的階段。」又說帝國主義集團口宣揚美國的歷史使命，正在爲國際間不平等的理論提出新的解釋。這樣它隱藏了它的本質。結論說在新的政治氣氛之下，如果不瞭解帝國主義的目標和手段，不與蘇聯密切合作並爲和平與社會正義而戰，那麼是不可能爲人民的兄弟愛作戰的。

巴黎二十五日訊：在二十四日巴黎和平大會席上，英代表秀里阿克斯強調這次強有力的和平示威是人民大衆團結的果實，並且構成了對戰爭販子的嚴厲警告。在掌聲如雷中，他說：「我不會錯的，假如我說這個我們目睹的和平大團結是法國人民對簽訂大西洋盟約的答覆。這構成了對資本主義國家的政府的嚴厲警告。」

印尼代表譚森報告殖民地人民對帝國主義殖民者和戰爭販子的鬥爭。他說帝國主義者正在發動對殖民地人民的戰爭，想使他們自己獲得資源，準備反蘇反人民的主國的新的世界大戰。但是殖民地人民以鬥爭答覆殖民者和帝國主義戰爭販子。殖民地人民永不參加反蘇戰爭。他們將和壓迫者鬥爭。

義代表桑倫尼在他的演說中報告義人反對大西洋盟約的鬥爭。他說，和平的力量是數不盡的，而且它將成了能够創造公正生活的唯一力量。

美國名作家法斯特說，美國的戰爭煽動者，在他們唯利是圖的報紙和廣播中誣指蘇聯正在威脅我們。作爲美國人民的代表，我宣布美國的戰爭販子以及她們的宣傳，斷言那個已實現人人平等，一人人共榮生活的條件已被締造的工農國家（蘇聯）威脅我們國家的安全，是犯了毀謗罪的。我們人民愛好自由並爲它堅強鬥爭，但是我們的自由却已受到危險了。剝奪自由的人們感到最多了，而且有恐怖的威脅存在着。就在目前，美國共產黨的領袖們正在受審。他們有被監禁十年的危險。他們不是因爲犯了什麼罪而受審，只是爲了[illegible]。法斯特結尾說：我們美國的民主人士知道我們隊伍的力量，我們大家從心底裏明，我們是和你們在一道的。和平萬歲！世界和平大會萬歲！爲擁護國際間持久和平

郭沫若的榮譽

捷京查理大學贈以博士學位

【本報專訊】塔斯社布拉格訊：世界和平大會中國代表團團長名作家、詩人兼科學家郭沫若將接受布拉格查理大學榮譽哲學博士學位，儀式定二十七日在該校舉行。這是由布拉格和平大會主席二十五日在會議時宣布的，各代表聞訊後會報以熱烈歡呼。

杜魯門的勝利之果　Jerblock作　原載「新共和」

美國大資本家 壟斷日本企業

控制各大財閥資產 扶植侵略勢力復活

【本報專訊】中共方面消息：美帝國主義扶植日本軍國主義的恐孫支柱——日本軍事工業計畫——正在積極進行中。據悉，去年十二月赴日的德萊柏代表團曾提出建議，重建並擴大日本的鋼鐵工業，做到在一九五五年以前，產鋼一千一百萬噸，銑鐵六百萬噸，輾鋼一千二百萬噸的目標，這一目標遠遠超過日本戰時經濟的需要，甚至也遠遠超過日本戰時最高的鋼鐵生產量。日本鋼鐵工業所需的廢鐵，三分之二將由美國供應。美國並同意由英國經馬來亞、印度等地向日本輸入鐵砂。日本的母機、滾珠及礦等與軍需工業關係密切的製造業，均將在美國壟斷資本的幫助下恢復起來。

同時，與日本財閥有密切勾結的美國各大壟斷公司，業已控制了日本大財閥的資產。美國壟斷資本與日本大財閥公司之間訂立了許多國際事實協定。美國威斯丁豪斯、美孚等大公司已握有三菱過半的股票，通用電氣公司已握有三井全部股票的百分之四十五，國際電話公司已握有住友電氣化學株式會社全部股票的百分之三十五，美國製鉛公司已握有日本化學株式會社股票的半數以上。日本的汽車業更是處在福特汽車公司和通用汽車公司的控制下。美孚油公司則壟斷着日本的汽油供應石油精煉業。

美帝國主義扶植日本軍國主義復活的第一號執行人麥克阿瑟在最近美政府的報告中，曾要求解散負責清理日本各財閥公司的委員會，停止拆卸日本軍事工業的各種企業，停止支付賠償。麥克阿瑟堅決主張美國應單獨解決這些問題無須遠東委員會的決議。麥克阿瑟在報告中並特別強調由美國壟斷資本直接擔任復興日本軍事工業的必要性。美帝國主義這種悍然撕毀波茨坦決定，扶持日本侵略勢力復活，企圖將新日本變成挑撥戰爭軍事基地的陰謀，引起了全世界愛好和平人民特別是中國人民的密切注意。

英法進步議員不能進入美國

華萊士邀去作和平演說 美國務院拒絕入境簽證

【路透社紐約二十五日電】美國務院二十五日稱，英國議員秦里阿克斯和法國國民議會議員科特將不得領取簽證進入美國。美進步黨領袖華萊士曾向檢察長克拉克呼籲，讓這兩人和他一道在美國進行和平巡迴演說。國務院發言人二十五日稱，倫敦和巴黎的美領事館已於二十三日被通知，根據美國移民律，不許這兩人入境。

捷克首屆五年計畫

I·拉美路金著　路偉譯

十月廿八日，是捷克人民共和國建國廿九周年紀念日，捷克是以輝煌的成就來紀念這個歷史節日的。捷克的工人、農人和知識份子在民族統一戰線政府的領導下克服了戰後的困難與反革命分子的怠工，並且提前完成兩年復興計劃。紀念這一光榮節日的許多事件之一，是高德華總統簽署了捷克第一個經濟發展五年計劃。這個五年計劃是從一九四九年元旦起到一九五三年底止的。

由於廣大羣衆的信任與擁護作爲支柱，粉碎了他們階級敵人的反抗，人民民主主義在捷克步步進行着而且完成了一連串的重大任務。依據捷共的提議所擬定的兩年經濟復興與建設的計劃與民主合作而表現這種強有力的人民的團結，是捷克從來沒有見過的。

兩年計劃，是捷克人民民主共和國踏上建立國家經濟計劃原則的第一步。

一九四六年底，捷克的工業生產僅佔戰前水平的百分之七十五到八十。一九四五年十月開始實施的工業國有化法還沒有完成。德國人的遣送回國還在繼續進行，德國工程師和工人必須由捷克和斯羅伐克人代替。反革命的黨派對於捷共倡議的土地改革實行怠工，雖則國內有千百萬渴望土地和完全沒有土地的農民。

兩年復興計劃的目標是要在一九四八年年底達到戰前工業生產水平並且超過百分之十。這個兩年計劃同時也要求在一九四八年年底達到戰前農業生產量的水平；這才能够保證供給全國人民的主要食糧。兩年計劃更進一步規定大量建築公共房屋和住宅區；除了撥出一十三億克隆尼來重建德軍破壞與及戰爭中所摧毀的公共建築物外，又準備建造或修理一十二萬五千所房屋，兩年間用於大規模建設的全部費用共達六百九十億八千八百萬克隆尼。

兩年計劃最顯著的一個特點是斯羅伐克的工業化，本來，這個區域在經濟發展上較之捷克區遠爲落後的。

這些任務是怎樣實現的呢？兩年計劃完成的最後數字現在尚未見公布。然而即就初步數字來看重要經濟部門如工業、運輸的主要目標已經達到。一九四七年年底的時候，除開糧食和織造品以外的主要工業的生產已經達到一九三七年產量的百分之九十八，而煤與電的生產則已達到戰前水平。

就全體來說，一九四七年（兩年計劃的第一年）完成了百分之一〇〇·九。鋼鐵生產戰前每月平均生產量則於一九四七年十一月被超過了；一九三七年的生產數字是一九一·八〇〇噸；而一九四七年十一月則爲一九八·八五四噸。一九三七年，捷克出產四千架運輸汽車；一九四七年共生產五千二百三十二架。摩托脚踏車的出產則從一萬四千一百一十二架增加到三萬九千一百九十二架。

一九四八年最初九個月的利潤也說明主要工業部門已超過計劃而獲得進展。捷克的製鞋業的首領——拔佳鞋廠集團——一九四八年十月初便完成它的兩年計劃的產量，現在的工廠也有很可觀的成就。其他織造業完成它的九月計劃並超出百分之廿六·六；玻璃工業超過百分之一九·一；橡膠工業超出百分之一一·九；化學工業超出百分之一四·二；其他工業也超過原定計劃，不過百分比較低罷了。

斯羅伐克的工業化在兩年裏也有很好的成就。一九四七年一年之內從捷克北部遷來了二百一十三間工廠。許多大發電塢的建造工作已經開始，新的水電站的建設工作已開始進行。國營的鋼鐵工廠和許多其他工廠已經在斯羅伐克開設分廠。

捷克的經濟成功是值得注意的。然而，有許多方面，其成就則沒有達到原定目標。去年，新建築的計劃只完成百分之五十八。農業進展的速度是不够的，因爲捷克農業還不能生產足够的糧食，以應全國人民日益增長的需求。

就是在這個基礎上，西方國家的反動報紙和政客們曾經叫囂着捷克斯洛伐克的兩年計劃「完全失敗」了。爲了填補馬歇爾計劃經濟與政治上的破產，他們企圖破壞捷克人民的努力與及傳播對於實現新五年計劃可能性的不信任。毫無疑問，這些紳士們的計算大錯而特錯了。反動派也曾一再「埋葬」過蘇聯的五年計劃，然而誰也知道其結果是如何的。

捷克經濟某些部門的落後是有其特定的原因的。人民已經從此獲得教訓並且採取步驟避免重複錯誤。

前年捷克遭遇一次嚴重的天災——大旱災。農民收穫都遠不及預期的數量；穀物僅獲百分之六十三；馬鈴薯，百分之四十八；甜菜，百分之五十三；其他平均只有百分之三十三。在舊的資本主義的捷克，一定會跟別的資本主義國家一樣，將要造成饑饉和荒歉。新的捷克，幸而得到蘇聯跟人民民主共和國家的幫助，不但逃過了饑饉，而且證明他們充分能够保證這一年多季的耕種和春季的收成。

一九四八年有大抵很好的收成，在某些部門甚至超水平的收成。各種農作物的收穫都「適當的時候完成」；然而，糧食的數量依然是不足的。

民主界人士深知此中原因所在。這就是由於農民中的資本主義份子控制大量的剩餘穀物、肉類、牛奶和其他農產品，他們不願意依公價出賣。他們企圖利用他們在農業生產中的地位以對人民民主政治施壓力，打擊與及破壞政府的威信。這種怠工直到現在還沒有給完全制止。顯而易見，只有採取限制農村資本家和推行合作農場的政策才能够使適當的糧食供應獲得保證。

兩年計劃內的另一弱點是建築工作。原因是只有百分之六的建築公司是國營的，直到最近私人資本還在控制這一部門工業，且而那些大擂「私人企業」，曾經用來反對人民。建築營造家阻撓破壞公共房屋和工人住宅的建設計劃，他們寧肯建築私人別墅以牟高利。

把這個項目等重要的企業從私人手裏轉移到國家手裏是人民民主政治一宗迫切的任務。現在已經朝着這個方向採取某些步驟了。（未完）

柏林封鎖問題

蘇對美表示隨時可討論 西德國將於七月中成立

【法國新聞社莫斯科二十六日電】塔斯社消息證實聯合國蘇代表馬里克已通知美代表傑塞普，柏林封鎖可能解除。文稱：「近幾天來外國報紙刊載消息說，最後將解除蘇、法、英、美同時實行的柏林東西區之間，德國東佔領區與西佔領區之間的交通和貨運的封鎖。這些消息引起了不符事實的謠言。美代表傑塞普於二月十五日通知蘇代表馬里克說，美政府有意對柏林問題繼續商談。馬里克答覆傑塞普說，柏林的貨幣問題在今後討論整個德國問題的外長會議中可以討論。於是傑塞普請馬里克在外長會議舉行前表示他對於解除柏林封鎖的可能性的意見。在三月二十一日馬里克告傑氏說，相互進行的柏林交通限制能够在外長會議前進行取消，只要在會議舉行前先達成協議。貨幣問題及其他問題可以在會議上討論。」根據所得到的消息，最近一次兩代表的會議已於四月十日舉行。

【路透社法蘭克福二十五日電】西德聯邦共和國的憲章於二十五日由西方國家及西德各政治首領獲致充分的最後協議。二十五日的討論是根據當德方起草的一個折衷新方案。美方軍政長官克萊預料，西德共和國將可能於七月中旬成立。

【路透社柏林二十五日電】據向美國發訊的德國新聞社訊，英美法三國委員會於二十五日完成柏林西區的佔領法規。西德政府所有的立法權力在柏林市政府。但柏林的幣制、出入口貿易及空運物資的分配則仍由盟國處理，三國軍事總督二十八日將集會，柏林的佔領法規就將在那時予以討論。

美國的經濟

罷工人數極多 就業人數減少

【本報專訊】塔斯社華盛頓二十五日訊，美國勞工部統計處宣布，去年美國罷工共有三千四百十九起，參加者達二百萬人。

紐約訊：紐約州三月份的就業人數減少了二萬人。全部失業人數爲一百七十八萬八千人。

匈主教事件

匈拒絕上聯大報告

【美聯社紐約佛拉辛草地二十六日電】聯合國二十五日接匈牙利政府覆電，拒絕應邀出席大會報告審判敏森帝的經過。電報認爲此案是內政問題和聯合國無關。

短評

克萊的勾當

如要永久破壞德國統一，乃可設立西德國。這一點，美帝做的已差不多了。

過去一年來，克萊將軍的步驟很明顯，去春兼併閥的德萊伯確定了恢復魯爾重工業，及其卡特爾，並且把原班人馬都找回來的政策；隨之，西德成爲馬歇爾計劃的寵兒了。去秋，在貝多汶故鄉搞起一個制憲會，所有愛國的德人都裹足不前，然而拖到最近，憲制的竟差不多了。這兩天盛傳下月中旬憲法便可出籠，七月中旬大選後，西德便將以「共和國」姿態出現在戰後的政治地圖上了。從此，德黑蘭、雅爾達、波茨坦那些有關德國前途的宣言都付諸一炬。而商默的克萊將軍昨天答記者問時還說：西德的建立，與四強的談判並不衝突。這眞是掩耳盜鈴！

和平呼聲在布拉格

法國約里奧·居禮所促成的布拉格保衛和平大會，勝利的閉幕了。他們演說熱情淋漓的宣言，說是對戰後世界的一個重大的分析。它分析了戰爭的原因：㈠殖民主義，㈡列強合作協定的撕毀，㈢法西斯主義的復活，㈣種族的歧視，㈤若干國家備戰的狂熱，㈥德日武裝的重建。

對於華盛頓、倫敦的人們，戰後世界或許沒有戰爭。但在西貢、吉隆坡、吧城、麥隆尼加的人民，對此是不會同意的。從安全理事會成立那天起，殖民地戰爭便一直在進行着。這是赤裸裸的事實。由聯合國的紀錄上看，誰支持，誰反對那些戰爭，也是至明且顯的。

當美國以預算百分之七十以上的款額備戰時，國防費在蘇聯今年的預算上僅佔百分之十九。在同一期，英國的軍費也比十年前增了三倍！

捷京大會通過了成立和平運動的永久機構，並將該案送交巴黎大會討論。對這事，我們是高興而且驕傲的。因爲那是中國代表團提出的。以同樣情緒，我們歡賀中國代表團團長郭沫若先生榮獲查爾斯大學的博士銜位。查爾斯大學是中歐偉大的學府，歷史悠久，是托瑪斯、瑪薩里克及故貝尼斯總統執過教鞭的地方，在捷克自由奮鬥史上，曾放過異常光芒。捷克這個友善的表示，中國人民是一致感奮的。

設立歌劇院 紀念馬可尼

【路透社倫敦二十五日電】二十五日是已故著名無線電發明家馬可尼七十五歲生辰的紀念日。據羅馬電台廣播，現時已有一個紀念馬氏工作的國際委員會在羅馬成立。該委員會已決定，要設立一個紀念馬可尼的歌劇院，一所國際鐵質探察院，以及對無線電科學作高深研究的處所，並出版關於馬氏的一生以及他的發明文學。按馬氏於一八九七年首次在英國表演無線電報，那時他是二十三歲。

國際拾零

烈打即爲王妃

【路透社尼斯廿五日電】阿里汗廿五日在此間宣布，他和影星烈打希和芙的結婚，大概將於下月十五日至廿五日間舉行，地點在蔚藍海岸的甘彥或費朗。

新娘當場逃走

【路透社羅馬廿五日電】這件事是在阿普西的聖馬利亞教堂發生的：一位新郎眼看他的未婚妻和另一個情人坐着一輛汽車飄然而去了。那新郎不加思索的就要求教士爲了保持他的榮譽，立時替他和他的小姨結婚。經過教士和兩家的家長作長時間的討論後，那位教士說明結婚證書是不能轉移的。新郎無奈，就只好同他的親朋去赴結婚的筵席。

孩兒友　小兒快活汁　甘悅

香港嘉齡出品　粵大藥房

經租售新建高尙公寓房屋列后

（一）北平道新寶道（銅鑼灣加路連道附近）——三房兩廳兩浴室廚房工人房工人廁所各一，煤氣電燈全，後有花園，即可居住

（二）羅便臣道七十五號內——一大廳三房一浴室廚房工人房工人廁所各一，煤氣電燈全，坐山向海，前面花園草地，汽車可直達大門

（三）干德道——羅便臣道公寓對面——一大廳二房一浴室廚房工人房工人廁所各一，煤氣電燈全

（四）英皇道——堡壘街對面，坐北朝南——一大廳三房一浴室有大洋台廚房工人房工人廁所各一，最配合大家庭居住

第三層（五）特建三廳五房兩浴室有大洋台廚房工人房工人廁所俱全

（五）何山道（顯達道底）——九龍巴士公司對面可分一廳兩房廚房工人房工人廁所俱全

接洽處：香港皇后大道華人行八樓七〇八A室　大元置業公司經租

便利高等難民逃港
啟德機場開放夜航
央航中航悉力應付港滬線
張嘉璈劉攻芸李銘等到港

【本報訊】昨晚啟德飛機場開放夜航，便利上海高等難民逃港。上海方面的龍華機場已實行二十四小時不停工作，昨天啟德機場場長當通知各航空公司：啟德機場亦破例開放夜航。

過去兩天，中央航空公司已出動全部飛機，中國航空公司則派了十四架飛機在港滬間穿梭飛行；甚至香港航空公司也有三架飛滬，其中一架是中國銀行包了的，另一架是進何的所包的。統計由昨晨至深夜十二時止，由滬飛港的飛機在二十架以上。

昨天來港的「難民」也如前天一樣，都是些紅光滿面的大亨，其中有流亡官張嘉璈（前中央銀行總裁），劉攻芸（財政部長），劉多荃（前熱河省主席）及李銘等。劉攻芸在機場休息一會，便轉乘飛機往廣州去了。

大亨帶金逃難
終被海關搜出

在人民解放軍進軍大上海的前一刻，大官巨富都被嚇得雞飛狗走了。兩廣籍的官僚和反動政府「大員」都逃往廣州，另一部份死硬份子則逃往台灣，逃來香港的，大部份都是些銀行官和洋化大亨之流。他們的財產早已撤退到國外去了，可是昨天啟德飛機場的海關人員還在這批傢伙身上搜出黃金五十餘兩。

據昨天晚上八時許抵港的「難民」說：他們是昨天下午離滬的。上海已放晴，因為解放軍整裝進攻，市面比前天較為安定，商店也照門營業，戲院、舞廳、茶樓酒館均照常。可是看戲的人少了，有一天黃金大戲院只有三個觀衆。蘇州河小艇都不知跑到甚麼地方去，空留下一條靜靜的河。

為了大亨逃難，飛機場開放夜航，航空公司人員和海關工作人員都忙碌不已。

港滬長途電話
昨起停止掛號
現有話號月底纔能講完

【本報訊】昨天上午十時，電話公司的長途電話部門前貼了一張公告，上面寫着「上海長途電話暫停」，市面上曾傳出上海解放的消息，有人更以此為論據。但據電話公司負責人對記者說：港滬兩地的無線電話合約的聯絡如常，並不是港滬不能通話，而是掛號通話的人太多，公告是指暫停掛號而說。現在已向公司掛號還未能通話的有百餘人，按名次要到月底或下月一二日纔能打完。

港九文化界
今晚聯歡聚餐

【本報訊】港九文化、新聞、藝術界人士定今晚五時在金陵酒家舉行聯歡叙餐，參加的每位收餐費五元。

於仁水艇公司
昨開股東年會

【本報訊】於仁水艇有限公司，昨天中午舉行第四十次股東年會，由該公司諮詢委員會主席希爾擔任主席，檢討全年營業狀況和提出損益報告。

希爾說：「去年出售水量總數達五十萬零六百三十噸，比較前年約減少百分之五左右，原因是受了去年下半年美國船舶罷工的影響。」

「第五號新水艇已經在去年五月廿九日下水，同年八月二日參加行駛，結果非常滿意，這隻艇的全部費用是卅六萬四千四百七十一元二角一分。」

「今年的情形開始很好，營業數字比較去年的同一時期，超出甚多。」

「去年盈利九萬八千四百八十九元三角七分，加上前年滾存盈餘準備金等項，可資分配款項共達廿六萬七千零三十七元七角六分，每股分派股息一元，紅利一元。」

華人革新協會
下月上旬成立
可能與西人革新會合併

【本報訊】華人革新協會的籌備委員們，定於五月一日下午三時在中國酒家舉行會議，屆時並邀請該會顧問參加。

該會現有會員約二百人，現擬定於五月上旬舉行成立大會。

又：該會與西人革新協會合併的消息，日前曾一度傳出。據悉：雖有此可能，仍待大會成立之後再作決定。合併以後的組織，可能由華人擔任副理事長，設有十名華人可以當理事。

香港酒店一盛會
新華社設酒會招待各界
參加者百餘人情況熱烈

【本報訊】南京解放，人心振奮。新華社負責人喬木、饒彰風昨天中午在香港大酒店二樓私家廳舉行雞尾酒會，招待各界。到會的有本港工商界巨子、文化界人士和藝術工作者百餘人。本港華商、文匯、大公、德臣西報、路透、法新、美聯、合衆等通訊社人員及倫敦泰晤士駐港記者等均參加，觥籌交錯，情況熱烈。

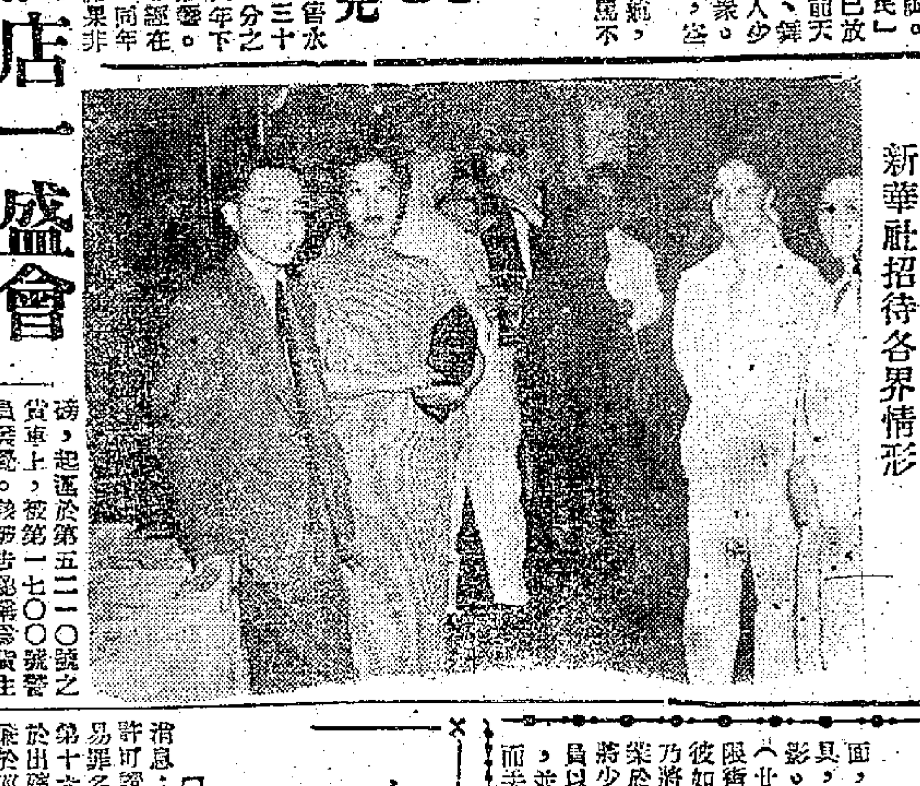

新華社招待各界情形

三沙模工人
已獲釋回會

【本報訊】沙模工人昨晚開會歡迎三個被拘工人回會。首先由主席饒瑞仁報告工人學徒熱烈捐出律師費及外界物質支援的情形，後有話劇「山東响牛」表演，到十一時纔散會。

又：該會昨天收到上海船塢、電燈公司工人的一筆捐款。

九十一人遞解廣州
大部份是無業遊民
其中有婦孺廿多個

【國際社】昨有被遞逐出境之男女九十一人，由成與輪遞送回穗。人數之多，為遞來遞解出境之最大批者。彼等由警察當局分用警車三輛載運，並有警察十數名分在碼頭及輪船司員戒備，以防被遞解者脫逃。九十一人中，有婦女及大童廿餘人，除一部份係入獄期滿遞解出境之囚犯外，其餘多為無業遊民。

新波畫冊
經已出版

【本報訊】畫家黃新波最近將他從一九四三年到四八年五年來所作的油畫、水彩中，精選卅三幅，集納「新波畫冊」，已由人間社出版。這是一本印製精美的畫冊，封面和扉頁都由他的女公子黃元題字並作畫。三十三幅畫中，一部份已分別在各報及雜誌上發表，如「跑馬地之旁」、「看守」等幅曾在本報「文藝」上發表，「稱子」、「跟着土」、「三等艙」、「新美術」、「保衛」等曾在「新美術」周刊上發表，均獲讀者好評。

如此仁慈
一籠裝八隻小豬
商人被控虐畜罪

【新亞社】因載運豬隻時，籠內豬多，觸犯虐畜罪，一豬商在中央裁判署羅司庭審訊。被告男子名陳全，二十歲，惠州人，住西營盤中正街十五號二樓。被告延請鄭士律師辯護，結果被判罰五十元，豬發還。警方昨提供：本月廿日下午五時四十分，被告在西營盤德輔道府起卸牛羊碼頭附近，起運豬隻上貨車，以長四尺五寸，濶一尺五寸之豬籠，每個載小豬八隻，每隻重約廿餘磅，起運於第五二一○號之貨車上，被第一七○○號警員瞥見。該警認被告確為貨主，當將被告及豬連籠一併帶返警署查究，准以款千元保釋，豬則拘留。

天仙騙案
判決一宗
被告何松入獄十月

【新亞社】三萬六千元天仙局騙案，昨下午在中央裁判署羅司庭判決，男子何松參同在逃人偽詞取款及串謀用計騙款二萬元兩罪成立，每罪入獄十月，同期執行，刑期由去年十一月十七日被捕之日起計。

本案之被告男子何松，又名何桐，三十二歲，惠陽人，無職業，住旺角街卅八號二樓。被控罪名三項：（甲）約於一九四七年四月一日至五月卅一日之間，協同在逃人等串謀用偽詞及詭猾方法，誘致一個男子名李羅拔者，（又名李甫）給付款項，被告被控圖而取得之；（乙）約於一九四七年四月十七日，在灣仔洛克道二二九號四樓，協同在逃人等施用計智騙取李羅拔現款港幣二萬元；（丙）約於一九四七年六月十四日在洛克道二二九號四樓，協同在逃人等詐偽詞及其他詭猾方法騙取李羅拔現款一萬六千元。

昨下午開庭時，被告延金巴律師辯護，金巴氏改變原旨，代被告人承認（甲）（乙）兩項罪名，但否認（丙）罪。督方主控活克特副巡捕官表示接納，將（丙）項撤銷。法官乃根據（甲）（乙）兩項判科被告罪。法官謂：該類騙案件，犯者每項罪可科三年囚刑之懲處，被告人辯護律師申其種種理由，代被告說項，請庭輕判，而控方亦不擬深究。被告人之承認（甲）（乙）兩項控罪，為智者所隱取。法庭對於該案之被告人不能輕判，如格外寬辦，則無以對社會大衆。

該案之原告人為僑商李羅拔又名李甫，現寓大埔道某號三樓，為德輔道中一○一號民生出入口莊經理。

金巴並指出：如復判重刑，則間接受害者當為被告之家中數口。被告之部份甚少，被告人在該案中所作所為陷於犯罪，殊屬愚昧。溯被告在該騙案中，僅分潤九百元，如法庭接納該項情節列入證據中，則可從此點顯出被告在該案中所擔任工作部份之輕微，因被告僅介紹原告與在逃者相識。關於該類案件，目前有一宗在九龍裁判署審判，其中一被告人所犯之情節及在案之地位，恰與本案之被告人相類，該案目前被告人判處四月囚刑，並由押留日起計。故請法官引該案為前例，對本案之被告酌予處辦，渠認為囚刑六月可適應該案之懲處。並請法庭念被告出獄後仍須重操傭僕於省港之水客生涯，幸勿予以遞解出境之處分。

青年輕薄甚
專攝女人形

【國際社】近日深水埗與旺角兩區發現有油頭粉面，西服昂然，年約十七八歲之青年一人，身佩相機一具，徘徊於繁盛地點，偶有摩登婦女經過，輒攝前攝影。婦女向之斥責，彼則嬉皮笑臉，終亦沒奈伊何。昨（廿九）日正午十二時許，該青年又在旺角道與界限街口附近，重施故技，向一時裝少女攝影。該少女見彼如此荒謬，乃向之斥責，乃將該青年緊執，詢問原委。適司值該處之華警巡至，乃將該青年帶入附近某校，是日下課正欲歸家，因一時技癢，欲將少女攝入鏡頭，並謂自知理屈，頻向女方道歉。警員以周能悔改，女亦不欲多生事端，只將周痛斥一番，並着其以後不得再犯，否則定必拘捕，周某諾諾垂頭而去。

紅白喜事臨頭日
吹吹打打要當心
警局重提簡易罪名則例

【本報訊】港府新聞處消息：警務處長所發之公共許可證，依據一九三二年簡易罪名則例第三款第十五及第十六段之規定，許可市民於出殯或嫁娶時結隊巡行，並於巡行時演奏音樂。茲依據一九三二年簡易罪名則例第三款第十五及第十六段之規定，許可市民於出殯或嫁娶時結隊巡行，惟仍須遵守下開章程辦理：

（一）辦理出殯者至少須於事前六小時，辦理嫁娶者至少須於事前兩日通知離巡行開始地點最近之警署長。

（二）該項通知須包括下開事宜：

（甲）巡行之目的及時日；

（乙）負責組織巡行者之姓名及住址；

（丙）巡行路徑及參加人數；

（丁）巡行所用車輛屬何種類，共若干輛；

（戊）組織巡行者自備音樂隊若干隊。

（三）負責組織巡行者對於維持治安須作保證，並須將巡行所致之障礙及種種不便之處盡力減少，遇警務處長對其巡行路徑有所指示時，務須遵示辦理。

（四）本證許可巡行，但不許可參加人物在行人路或騎樓底通行。

港府收買街名錄

【本報訊】香港政府願意用合理的價錢收買一九三八年編印的街名錄。居民有該年份街名錄的，可寫信給港府新聞處，說明價錢及有本若干。

李全不甘居人下
用刀劈爛二妹床

【新亞社】本月廿三日下午六時三十分，灣仔區霎西街一一九號四樓，住客婦人謝二妹（四十三歲），不甘三十分，婦人入臥寓，突覺上層床位被人斬成碎片，後查悉為被告用柴刀劈爛者云。被告男子認罪，謂因不甘居下層，一時憤而出此。旋被判罰款十元，並賠償損失費四十元。

一個墨水壺
價值百廿鎊

【新亞社】港府新聞處宣稱：倫敦重建戰時空襲中受毀之英國下議院大廈，各殖民地政府均贈送傢俬及器具，香港政府贈送一具三體合一之鍍銀墨水壺，其價值為一百二十鎊。此禮物現由史葛爵士在倫敦監工製造，史葛爵士為主任則師，負責設計各項物品之式樣。港府頃接得殖民地大臣來函，着轉致本港立法局，表示英政府樂意接受該禮物，並深表謝意。

斗膽彪形大漢
械劫國泰餐廳

【本報訊】昨（二十六）日下午九時二十分左右，軒鯉詩道三三二號國泰餐廳，被歹徒一名械劫，損失約一百七十元。當時該店生意甚忙，突然有彪形大漢一人闖入，越進收帳的櫃台，掏出手槍，指着收銀員說：「咪郁！做瓜你！」隨即從櫃台的抽屜裏搶去現款一百七十多元。辦後為時不及兩分鐘。匪徒得手後，從容逸去。警察局獲得報告後，採馬四出追捕，在大佛附近闌住來往的士嚴密搜查，情形甚為緊張。

突聞喊賊
男子跌暈

【新亞社】灣仔高士打道八十三號二樓劉宅，昨將被一幅及若干衫褲等晒在屋後鐵架之上，至下午四時半左右，宅中人忽發覺有八沿屋後水渠攀援而上，其意似欲偷竊，乃大聲高呼「有賊」，其時該沿水渠爬上之男子，即一交跌下，當堂暈厥。宅中人鳴笛召警，即將該男子拘捕，但因暈厥，乃先送入醫院救治。該匪男子年約卅歲，身穿黑土布衫褲，尚未知其姓氏。

阻街店夥被拘
旅業共商應付

【新亞社】本港旅業四商會，昨假新光酒店二樓召開聯席會議，討論各旅店店伴本月二十日到九龍倉接船被控阻街之事件。

旅業商會認為若此案罪名一經成立，則此後將無人敢再派店伴至九龍倉接客，因而必將影響營業。當議決選派許讓成、林培生、陳開銳、蔡善衡、馮日初、麥天健、徐瑞光等七人為代表，成

工展代表
抵達倫敦

【本報訊】據昨晨港府收到的電報，本港赴英參加工展的代表團已安全到達倫敦，港政府駐倫敦代表格廉活臣氏親到修道頓迎接。

自殺慘劇層出不窮
南盧旅店青年刎頸
傷勢甚重恐有性命之虞

【本報訊】廿八歲青年黃森偉，昨（廿六）日至青山道南盧旅店開房，旋即閉門刎頸自殺。幸即為人發覺，報警送九龍醫院救治，但傷勢甚重，至夜尚未脫離危險。自殺原因未詳。

「經濟導報」一一八期出版

【本港訊】「經濟導報」週刊第一一八期今日出版，內容有：「論國家銀行的一元化」、「從華北管理條例看新中國的對外貿易」、「金禁法令前後」等專文，及「香港銀市剖視」、「企業化經營具體是什麼？」、「間接貿易管理區」之「解答」、「貿易務議」、「國際搜刮備戰的黃流洩」、「天津工廠的機器開動了」、「香港金禁後的黃金市」等文。

今日天氣

晴，輕勁或和緩西南風。晴朗。

廣播

香港廣播電台

日

十二時卅分，天氣報告。十二時卅一分，潮州曲唱片：㊀古蓋自嘆（西段），（清松唱）。十二時四十四分，京曲唱片：㊀八大鎚，烏盆計，（余叔岩）；粵曲唱片：㊀多情絮恨（西段），（秦鳳雲唱），㊁邵鐵鴻，杜秀貞合唱）；㊁欽賜夫人記（四段），（自鷹掌合唱）。音樂唱片：㊀俠骨柔腸，（南陽錦）。一時卅分，國語新聞。一時四十分，粵語新聞。一時五十分，潮州語新聞。二時，休息。

夜

六時卅分，國語新聞。六時十五分，潮州語新聞。六時卅分，無綫電傳授英語第四十六課，「句語的結構」第六課，為格烈．李姑娘解釋。六時四十五分，音樂教育，幸瑞芳擔任。七時十五分，特備夏威夷音樂節目，由陳作成擔任：㊀南游草裙香；㊁南島情調；㊂曼那歌拉之月；㊃「火奴魯魯」進行曲；㊄別笑夏威夷；㊅夏威夷土歌。七時四十分，粵曲唱片：㊀淚銀燈（四段），（張蕙芳唱）。轉播倫敦粵語新聞。八時廿五分，香港政府新聞處明日節目預告。八時卅分，音樂唱片。八時四十五分，由潤心儀擔任「黛玉葬花」。九時卅分，（廣陵）（四段），㊀文素臣（四段），（新馬師曾、小燕飛合唱）。十時，由米士打尼樂隊領導。十一時，天氣報告。

大公報華商報文匯報
讀友保衛世界和平簽名

王應利、吳麗華、莊羅娟、高麗、關志堅、亞大、馮貴、李成、劉兆平、張漢卿、李恩朋、劉芳、陳衍、石啓勳、陳志剛、李立、王河、黃炳堃、陳浪萍、羅彔、黃國賢、黃國昌、黃國鏗、張佩璇、胡蕊、鄧明、胡紋、王文昇、楊國池、關泗端、林榮、胡雲濱、王文、梁亞、貝穎川、潘滂、黃霖、麥明、王平、李紹華、劉煥魂、劉庶、蘇明樹、伍榮璟、衛瓊芳、梁素梅、黃寶球、江麗卿、梁志陵、何炳明、劉自極、黃漢添、陳致祥、黃偉章、關濟川、李文、余宏、梁添、梁耀華、鄺祥、鄺志華、林則岳、蘇棣、郭滿、宋棣達、鄺齊、梁啓劍、陳雲山、陸維新、陸敬、彭期榮、李晉華、張冷仁、林銀河、林英年、解潔強、李池、羅慶志、程慶雯、張婉萃、黃靄雯、楊茵帆、曾照儀、謝德謙、黃志光、黃海、黃志沉、謝翠、杜天、林樹山、李稀村、盧寶璇、盧深井、盧天佑、盧世傑、劉錦全、張朗、張瑞良、劉樾、吳英、莊漢模、洪杰增、王六、余榮廷、嚴宗林、李錦才、杜鶴霖、鄺宗成、陳朝源、李大源、許興立、鄧希榮、姚宏德、趙淑和、杜瑞芝、鄭宋卿、曾培英、莊麗娜、李焜明、陳素嫣、譚寶、譚焯、譚小麗、梁照華、譚嘉渭、譚聰圖、雲寶、李華、王森、區惠明、歐陽生、陳觀容、李宇、李琛、楊江、楊伯秋、魏夢森、林渭彪、郭潤琳、吳金、吳光、陳惠霞、劉澤民、曾強、黃智、黃新、劉清如、伍昭森、簡煥元、黎子雲、葉啓芳、張泉林、洪耀山、麥大非、李洪、劉喜、黃激波、黃羨存、陳崇偵、黃慶仔、陳幸謨、邱健鳳、羅月英、張偉、潘廷錦、羅旋、潘展華、羅秉華、李燾石、趙漢、齊谷、熊子、孫貝瞻、陳立毅、冶洛、招德堂、儲吟、高鳴、劉瀾川、黨世同、黃淑貞、何仁、何肇堅、譚鏞、鄺炅生、梁瑩、蔡蘭英、黎照、蔡錦泉、蔡淑英、譚惠芳、張若宇、冷燊、潘安滮、謝歐、方漢、張國平、張雲、李文、陳友智、林光、林華、陳曼雲、李華光、李基龍、Loo Chi Sin、俞伸爵、潘罂惠、鄒延英、蔡秀英、王榮光、王小平、何炳德、鍾麗杰、陳雁德、陳鳳益、饒清、曾韋、陳桑輝、程和、劉偉光、盧規、鄭興、嚴世清、鄭金鄭、楊林、陳明、

黃平、李洪、陳德鏗、馮翹、邱德成、丘李、羅棱、朱壬勝、李錫道、周環、王丹、吳明、曾友梅、蔣一鳴、李紅、方愛蓮、呂君文、陳從新、劉鉅泉、卓食先、林錦驊、冷雪山、歐沙、

李超華、鄧煒、周厚、張明、黃高、陳勝、陳榮、陳華、馮佳、畢進濟、王玉麟、陳老棠、甘祥、黃寄、劉兆禎、彭振昭、黃振、黃萍、朱羽志、馬榮錄、朱沾源、歐文坡、杜雯、王逸文、邱漢章、白劍光、雷達、鍾妮、杜小曼、沈路、杜偉國、黃致中、鄭美珍、張志強、林俊、藍光、周亞撈、史可樂、許愛民、萬仁愛、胡文斌、石非、李有華、曾王珍、吳堅、梁鳳、蔡以雄、呂東、李克英、鄺漢才、英南、張方生、曾殷紅、黃洪、雷禮璦、雷社叔、張中明、幹華、謝曙、鄒卿、紀鎘、傅大經、鄭章、陳樹文、王恩、孟寶、方秀、小胡仲、鳴鳳、賀偉傑、洗興、黎志光、賴革非、黃國濟、杜炳恭、黃和流、賀和激、歐炳倫、李顯仁、丘克暉、林倫彥、林官生、雷迅、學勤、丘傑滔、丘傑、黃子亮、林鵬祚、盛波、烏閩江、李世宜、趙友麗、李衡、李元、盧平雲、陳美芳、方美素、盧少麥、伍關芳、寇桂鴻、林惠、林新秋、鍾權成、鍾鈞銘、鍾活農、麥漢明、麥桂明、梁金活、飛鴻、盧偉、鄺端水、鍾燮民、黎萊、盧宜、盧英、陳福、黎英、謝漢良、鍾顯、鍾柏、陳榮枝、黎錢、黃堃、沈禧榮、黎劍、畢夜天、何英潮、陳若翰、李華光、吳錦華、林植之、林維新、

劉照江、孫韻梅、顧康華、楊蘭芬、馮惠侯、曾式賓、曾式澤、徐昆芳、徐璋、曾昆華、王恩榮、楊麗霞、施孟育、張啟喜、王羅霖、王臨運、崔玉安、曹慈賀、趙令嫻、趙木英、王北光、張昆秀、黃燕帆、歐根厚、趙沖、王一聰、王文忠、黃汝謀、區國泉、盧慧春、黎敏、李劍、鄧樂、盧小蕙、鄭啟昌、鄧美莉、何偉強、何偉常、何運有、溫肇昕、巫小蕊、巫麗卿、鄧作勳、巫景川、杜金溪、莊顯生、許宜謙、陳王泰、杜琛洲、巫君鑿、古綿、李西齊、莊明功、蘇憲、林燕、許錦史、巫西可、馬駒、巫燕、黃金、林生星、馬振東、志成、何樹玲、詹海民、鄭柏洪、鄧兆山、鄭惠明、陳堅、鄧惠璧、鄭亮營、周志鈞、江碧池、江洪青、江黎明、曾柏欽、蕭尚英、李清歐、麥元邦、黃香、鄧超爵、江一之、馮伯恆、鄧淑貞、羅慧貞、劉康鑑、潘岸民、鄒忠生、方小一、彭德帆、黃佩眞、朱慈華、伍美玉、李君實、李司中、李致中、蕭錦、鄭卓吾、鍾金、洗寶蓮、洗錦陶、陳寶清、范月清、文寶好、洗兆康、彭天瓊、洗達和、劉漢明、

王子良、王國文、王文安、王進才、關伯良、劉奕才、王國光、劉記祥、鄭觀帶、王木勝、王國安、劉皇濤、劉來發、陳祥、王丁明、關官爵、王火生、劉奕鵰、陳凌雲、黎秋文、陳公魂、孫澤蒼、孫華、李純榮、李壯、李純源、范方、張耀忠、鄭國傑、范錦榮、范錦鑑、范美珍、李憲、劉慶祥、張明德、石文有、劉忠、劉鴻生、梁婉雲、李炎陽、胡莽、李志文、顧強、程淑儀、邱國光、陳儉生、陳智強、陳斌、徐初、梁冠、麥火、梁棠楣、何文英、何達明、何大華、何少玲、何中明、何少明、何德興、何文華、黃大華、許妙玲、陳少文、潘武榮、李新、關鐵邦、潘光、潘良歡、陳江濱、陳炎康、陳志玉、陳中立、陳共進、陳雲、陳致富、陳漢平、陳共進、陳惠和、陳平生、鄧帶、陳牛、陳富、黃壯、陳金、陳要和、陳惠秋、陳曉、郭志興、楊耀、梁偉祥、謝德仁、陳雲、鄧平、劉光彥、梁君明、陳平、吳春、蘇文華、梁志榮、梁澤民、陳添、葉丹、李澤、鄧儀、李國人、蘇德之、蔡天池、何錫盛、

盛逢源、周宗漢、簡科、朱紹光、文生、何剛忠、張兆鈞、王美麗、譚揚、洗瑞娥、王英盛、葉文波、鍾秀華、王兆興、丘錦有、陳貴、黃少駒、楊瑞勝、葉子生、洗瑞霞、楊驪淵、葉文津、劉冠仁、黃松添、盧邦本、譚運、陳永生、詹新福、劉官華、梁開、李官芳、葉宴、葉昌興、李茂勝、李林恩、李恩來、李連興、賴甲有、鄧事聖、陳天保、李昌添、盧天民、盧斗娑、盧炳基、李運、詹成、李運貴、詹傳意、李錦英、鄧甲興、詹具有、李富強、李長發、詹細牛、曾官強、張日勝、盧三勝、陳皇添、彭紡、林大勝、葉添、李帶、盧秀娟、陳遠帶、鄧有媛、陳帶、張英、張丁玲、黃道朋、李秀山、李強、李天生、彭恩、張志容、李偉仁、陳勇昇、詹大牛、陳張勝、張世英、張恩程、盧天添、盧邦弼、詹房生、詹福有、李羅帶、李天從、李天發、鄧丙來、盧還珊、鄧觀祥、盧生、陳志秀、鄭輝、鐵峰、李振、李通、張華坤、丘乙福、李泉帶、陳天送、陳宜騫、陳永清、陳曼、陳房、李記有、李英、李潤嫦、陳建、李福女、黎玉、李劍、曾女、郭丙英、李煥嬌、陳楊嬌、陳啟英、李房嫻、陳石松、葉球、朱教雄、張官祥、詹銀、陳英和、李來興、盧養、葉英財、陳林生、李天保、盧玉祥、劉乙有、林卓安、李帶來、李石榮、陳純生、盧運、李東生、李四嬌、黃平、李灶英、李玉坤、陳般生、李玉嬌、李官英、李世雄、丘元光、李新喜、李文英、

張瓏、張冠澄、李天途、陳苑和、李秤帶、盧麗顏、李福帶、盧秀鳳、孫房嬌、李官妹、李巳發、張天賜、李桂英、張五華、陳開、姜進前、陳正錦、曾昌英、陳玉帶、李四英、葉嬌、孫安、丘官瑩、曾世、高森、高生、李皇友、楊松、葉皇新、麥將城、盧皇生、李雲錦、詹維勳、陳玉英、李玉芳、張文地、羅友、朱道揚、丘秀生、陳克、吳揚、張淑貞、張岩先、黃沃榮、黃祖然、麥應根、劉京榮、胡炳洪、劉榮、鄧帶柔、黃錦輝、李劍、李恩來、譚國明、陳大佑、梁錦榮、譚清龍、羅瑞璞、劉志堅、譚咨明、林浪平、黃偉、山佳、陳倩、梁英、陳綸、葉海山、陳北輝、林懷、伍榮祥、林平、林敬、陳啟、汪英、鄭川、黃沛、鄭倪良、何澄、麥波濤、王傑、何財、何炳耀、張嘉鋤、郭鴻、黃漢明、黃志雄、郭麟坤、麥河志、朱志平、李鴻、馬寧錦、盧上璇、梁金東、蔡字願、李寶、麥添東、譚緒叔、質匡、譚卡賢、楊國英、李民杰、郭映華、譚毅平、吳之定、謝賢、鄒旺、陳潔、謝健、鄧潤女、寶珠、李沃、

讀者之聲

林正介、林乙、林才、吳友、劉生、何二、李桂、張生、廖樹、陳康、高伙明、任天民、陳合道、馮德、張雲仙、曾日明、伍右、梁南、江亦三、江才志、易一端、陳甫功、沙白士、賴吾人、顏英、劉平、克仔、黃偉、賴才、劉悅志、劉倫鄰、莫若豐、任士眞、任士雄、林肇堅、盧潤貞、馬學念、馬提、馬學志、馬瑩、萬珍學、崔其榮、李省翠、區翠、周濟、朱恒、侯錦海、張潤德、陳景芳、黃飛雁、郭紅姑、馬奇珍、馬奇瑛、郭廸吉、

保衛世界和平簽名
總數二二九七二人

讀友們：

保衛世界和平簽名運動雖然已於二十日結束，但外埠及港區讀友寄來的簽名，連日仍然很多，至昨日中午止，總數達二萬二千九百七十二人，並已裝成四冊，第一冊已寄出，二三四冊即俟大會成立永久性機構後付郵。本報因限於篇幅，二十日以後寄來的簽名，不擬發表，請讀友們原諒！

編者啓

代郵

△人間畫會諸朋友：今日下午五時請帶五元至金陵酒家四樓一叙。谷代啓

△張先生：佐頓道輪渡側後念甚，新即打電話給我。——雪村

華樂毛毡公司

·實事求是· ·二十餘年·

·向不吹牛· ·一貫宗旨·

大道中二八六號（中央戲院左鄰）電話：三二○○三

新建高尚洋樓出售租

半山區士塔士道西式大廈二座及九龍太子道附近洋樓二座出售每宅內有客廳臥室浴室廚房花園車房等及一切水電衛生設備環境幽美空氣充足適合現代家庭之用售價廉宜又九龍巴芬道洋樓二層出租內有兩廳三房工人房暨水電衛生設備租金極平以上六宅房屋均可隨時遷入如有意購買或租用者請撥電話（香港）三三二四二陳君或（九龍）五九八九五梁君接洽引看

經濟新聞

外來客盲目搶購 金融狂起暴落
變化激烈昨又創新高價 七家銀號陷於動搖不穩狀態

【本報訊】昨日金融市場暴起暴跌，變化空前狂烈，有七家銀號陷在風雨飄搖中，其中二家極呈不穩。七家銀號中本地幫佔多數，潮幫有兩家。主要原因，仍係一般人對港幣貶值的恐慌心理作祟。昨日又傳廈門方面拒用港紙，金融市場人心大好，加上外來客日擴，彼等有戒於港幣之不穩定，竭來資金，盲目投入金融市場，增加多頭陣容的雄厚力量，故工業用金昨晨已登峯造極，新高價位略次於去年初謠傳英鎊貶值時之市價，計自十四日收市起（除中間五天假期），為時不過十二天，漲幅八十點零七五，速度之快，挺勢之烈，實屬空前。由於漲勢過高，多頭頻頻追倉，空頭虧損已大，許些有應付不了之勢，於是遂造成如此多的不穩銀號。但是這些銀號一般上虧損雖大，只是：（一）多數不致無法交割，而且就三家最假搖動之銀號，有兩家大體上已「過安」。（二）金融性之各種商品，接着高峯出現後，一致急降，對空頭脫身有利。

捨家乘高猛拋 市轉一面倒
美鈔高至六四〇新價 貢紙息價大市氣堅旺

金融市場張風之後所以急急下降，主要由於市價普遍到達位高勢危，而許幾家銀號不穩消息傳出，捨家聽了錢，於是及時趁高拋出，市成一面倒。

美鈔開市六三五，買家搶進，捨家掉高市價，一度挺上六四〇，這是空前高價，比前日高價六三二再漲八元。旋即報跌，一度跌至六一二，日跌二〇元之鉅，收市六一六。

美滙開市六〇〇，收市五八七，最高六〇五，最低五八五，跌二〇元。

金單開市五九〇，收市五八五，最高六〇〇，最低五八五，跌一五元。

西貢紙因為一度炒至過份興奮，交收不按時間，市場哄動，市氣仍堅；同時，息價大，加息二元二角，對好市有上很大支持力量，開市一、一一〇，上午收市一、一一〇；下午開市一、一六〇，收市一、一三〇，全日最高一、一六〇（下午），最低一、〇五〇（上午），漲一〇元，候交收。

天津經濟情況好轉 人民劵益趨穩定 存放息普遍降低
某金融家由津抵港如是觀感

【本報訊】記者昨日分訪幾位由天津來港之金融界知名人士，茲綜合彼等對天津經濟建設之觀感如後：

（一）解放區工作人員很虛心，一位銀行家曾舉這次天津經管處召開銀行界座談會座談會為例。據說這次座談會係由軍管處副處長會凌及何松亭等召開，會上彼等細心提出討論問題，只要可以接納的意見，彼等都接納下來，現在對外貿易及外滙問題中許多寶貴的經驗，都是衷誠反映各方接納建議的，他說這種完全不同於國民黨政府的作風是很好的，因為事情只要善於改善，什麼事情也好辦。他的結論就是：「軍隊紀律嚴明，工作人員勤儉刻苦。」

（二）貨幣的「更趨穩定」，由以下三個材料中可以看出。

第一：直至最近，人民劵對外幣比率，仍然沒有大變動，據說動程前人民劵對美鈔仍為六五〇元比一，人民劵對港幣仍為一二五比一，對英鎊仍為一八四〇比一，美鈔對人民劵比率有過較大變動是事實，據分析其中主要由於外滙，特別是那時香港美鈔狂漲，故市價相當的提高。但外滙率一般上比較安定，在戰時能如此，殊屬難能可貴。

第二：每一人民劵對金圓券比率：

十六日 一比二〇〇
十八日 一比二七〇
十九日 一比三〇〇
二十日 一比四二〇

第三：拆息低降，彼等在天津聯行存放利息率，由三月二十一日到四月二十日，低降最為顯著，存款利息一二分，放款利息三〇分。據稱：這雖還不是回復到正常利息的水準，不過它是日益下降中；同時，很久前上海亦完全不同，比之上海月息恆在八五分以上，就十八日上海日折恆在二〇〇元左右。

（三）中國銀行天津分行，已成直接隸屬於人民銀行下的金融機構。據悉：到目前止，存款額已有一億元人民劵，工商貸款二、〇〇〇萬元人民劵，由這些工商業貸款，說明天津當局十分注重扶植工商業的繁榮。

關於滙兌問題，由於上海戰事影響，津電訊不通，通滙業務未能展開，故此間金融界極盼港府注意。

銷場縮小 糖市呆滯

【本報訊】食糖市道還很呆滯，現市上存貨頗少，但已經星洲批銷最大量，最近政府運了五萬噸合砂去星洲，現在星洲的合砂價與本港看齊，所以南帶去星洲很不化算。糖市銷場縮狹，使轉口商報價日見按低。合砂五月份花貨報價每擔五〇・七元，昨前兩日成出四五百噸。

又市上盛傳政府將有英砂及非砂一萬噸運來香港，使在存貨疏濶之際中，糖價欲漲還穩。英砂四七元，非砂三八元，砂廣東省營白糖現貨每擔五〇元，密餞麥片每擔三六元。

公米配出 米價回定

【本報訊】二百萬市民生活相關的白米，昨已因政府大量配出遏羅白米，市價回定。白米配價為六十元一擔，當局宣布自昨日起至本月底止時陸續配售，私米價受配米打擊，價格較前日的最高價下挫，計頂上絲苗由八十三元跌回至八十元，齊眉由七七回至七四元。

據米業中人說：米價在今年夏季仍要看漲，原因是：（一）解放軍南下，華南軍隊由流亡的國民黨黨增多；（二）沿海一帶米糧需求增加；（三）如粵漢路截斷，湘米不能來廣東；（四）近日京滬及華南黨門及官吏舉家遷港者驟增，本港人口短期內因而增加。

津市調節供求 各業恢復迅速 城鄉物資正常交流

【本報訊】據甫由津抵港商人，暢談天津商場近況，頗值得港商參考，據彼首先指出感稱：天津接管以後，一般物價迅速恢復常態，商場紛紛復業，人民劵幣值相對平穩，正當商業日趨穩定，造成此番新氣象絕非偶然，而因華北政府採取正確之工商政策，着重掌握物資、管理市場、調節供求，一方面照顧正當之商業利潤，另方面防止了投機暴利，故工商業得到了合理的發展，而人民生活更獲得保障。據彼指出下列具體例子：（一）天津貿易當局嚴格管理市場，防止商人投機暴利，如本月十七日，中國人民銀行正式辦理外滙掛牌，第一日牌價為港幣一一〇元，美鈔為六〇〇元，較原定官價比率提高幾及一倍，故有些商人投機活動，推波助瀾，首先刺激紗布市價上漲，不及兩日之間，紗價比對高漲百分之十四，布足上漲百分之十五，但天津貿易公司及花紗布公司為平抑物價安定市場，迅速採取有效措施，大量拋出紗布，維持波動前價格，並堅決無限制供給，致投機商所吸入大量之紗布，無法宣洩，市價迅趨低抑，反而迫於低價回拋，以謁勸頭寸，一時貨盤過擠，紗布市價三天內得低降百分之十五至十六，門較波動前價格為低，此次，對紗布商人投機活動之打擊，已保證了今後市場物價之安定。但值得注意者，天津當局仍照顧私營之成本及利潤，倘因供過於求，銷根缺乏，物價過度低降時，則國營公司儘盡吸購物資，以把物價提至合理之水準。最近津市之紗布市價如次：

品名	市價
廿支三鼎紗（綑）	三一、〇〇〇
卅二支三鼎紗	四一、〇〇〇
卅二支十全紗	四二、五〇〇
廿支八仙紗	三二、〇〇〇
二十磅紅王褲（疋）	三二、〇〇〇
綠陽光	四二、〇〇〇
飛行監	五六、〇〇〇
飛行青	五七、〇〇〇

以人民劵對港幣比率（二五元）計，目前天津紗布市價已與本港價格相去不遠。

私營工商業 獲適當扶植

（二）對國民生計有利的私營工商業，則不但允許其存在及發展，在對國民經濟有利及條件下，均可獲得適當的扶植，如啟新洋灰公司最近與華北貿易公司訂立包銷合同，平津各廠在原料銷路及資金週轉等問題上，均可獲得完滿的解決，從而使生產順利發展。

（三）天津經管後，已依靠解放區廣大農村及城市，新成獨立自主的經濟體系，因為在糧食、棉花、煤炭、紗布食鹽等必需品，從城鄉交流問題得保證，而促進工農業生產之發展，建立在這樣的基礎之上，因此擺脫其對外依賴的故在此前提下，即有利於國民經濟及發展生產者，對外貿易仍有擴大的發展。

股市畧好 公用股企穩

【本報訊】昨市公用類股已一致企穩，但滙豐銀行盤家推出，低成一、六七〇元。昨全日成交總數五二二二、七八八・三元。滙豐銀行一、六七〇元成九〇股，於仁保險七〇五元成一〇〇股。黃埔船塢一七・五元成七一三股，上海船塢七元成一、三〇〇股，會德豐二九元成一〇〇股。大酒店一〇・七〇元成八〇〇股，置地五〇・五元成二〇〇股，置富一一元成三〇〇股，利士一一・二五元成一〇〇股，上海棉廠二・一元成一、〇〇〇股。電車一五・五元成五〇〇股，香港電燈三〇元成六〇〇股，三〇・二五元成五〇〇股，三〇・五元成三〇〇股。九龍電燈舊一一・八元成一五〇股，一一・二元成三、八二〇股，一一・二元成六〇〇股。九龍電燈新八・二元成六〇〇股，八・一元成一〇〇股，八元成一、〇〇〇股。電話二四元成五〇〇股，二三元成五〇〇股。澳門電燈二五・五元成一〇〇股。

金圓券信用盡失 內滙無人過問
目前滙欵多改原幣

【本報訊】金圓券價值，已成廢紙，今天南京解放已成「政府」，但金圓券亦早已成了沒人相信的「貨幣」。因此金圓券發行到南京解放時止之第二百七十天，可以說壽命不過如此而已。到目前，即使國民黨統治下的各大城市，亦人人極力拒用金圓券，內滙亦一致宣告破產。昨日省電按一〇元，申電按七・五元，申當按六元，其他如汕頭廈門，即有小小變化，也不過是自彈自唱，根本沒有什麼成交。其次，外埠港幣報價，也多數取消極態度，因為金圓券已經談不上什麼價值尺度的作用了，目前滙款到內地者，多取原幣滙款，滙美鈔，到上海每百元抽水四元，港幣滙穗，同業間九九五算。

熱帶攝影器 正研究試驗

【巴拿巴通訊】美國柯達公司最近在本市建立新研究試驗室一所，專為研究攝影器適應熱帶之一般情形。據該室主持人克拉克博士宣稱：凡研究此種問題，必須就地試驗，始易切實收效。聞彼之目的乃在研究軟片、像片、鏡箱、鏡頭等物所受熱帶天氣之影響，及其改善方法，至現在熱帶攝影界所遭遇諸困難，均須設法克服云。

夏初電風扇 市價反疲弱

【本報訊】今年電風扇市情反常，在往日每年的春末夏初的時候，電風扇總是或多或少的漲一點，今年所存電風扇現貨本來不多，但內銷途受阻，市道依然不振，普通約跌百份之三十。去年每具二〇〇元的，今年只售一二五元尚難脫手，英貨今年到得很少，奇異牌除十吋一種外，其餘均無貨。

廣州商情

【本報專訊】廣州二十六日消息：港幣開市八二、〇〇〇，最高八七、〇〇〇，最低七五二、〇〇〇。息五〇〇。五子五五元，桐油八四元，茶油九八元，菜油八四元，齊眉米四五元五角，郎油八二・八元，田料三六〇元，硫酸三三元，一角七分，福建玉扣二元七分，白報紙二元三，廿支新金城一二二〇元，三二支藍鳳一二五〇元，四二支藍鳳二八三元。（以金圓券計算）

貢紙匯價昇高 港貨輸越增多

【本報訊】據某大安南庄消息：港越貿易自實施進出口證帳結滙辦法以來，貿易額比前略見提高，惟越方市場的購買力有限，未見有大進展，近日貢紙滙價昇高，無異提高了越方的購買力，因之去銷益續見增多。去越貨物，最大宗的是國產藥材。這幾天因國內戰事影響，藥材來源斷續疏落，四川貨昇勢得猛，川芎月前尚為一四〇元，昨晚昇至二五〇元，當歸市上現貨極少，北貨來途也不多，都或多或少的漲了一些。水漲船高，越南市價亦步隨港價上昇，這樣，出口方面頗有利可圖。四頭貨是綠豆、荳蔻等，雖沒出口的好，但還穩健。

大批銅磚 輸往德國

【本報訊】近日有大批銅磚出口，聞大部是運到德國去，此種銅磚多為收購廢銅而熔鑄而成，洋庄經營每擔九〇元，利潤頗厚。出口五金非常呆滯，斗錫因美國入口證用完，出口洋行因無證的關係，極少放盤，洋庄足力錫按四五〇元，多日已無成盤，故內地來港錫九見降低，原庄雲南錫八十噸，因歐美銷路不佳，成盤甚少，昨按每擔九〇元。

遲對外貿易的分析

可人

遲羅的對外貿易，在戰後初期，因國內物資十分缺乏，遲當局對於貨物進口，及外滙供應相當放任，以若干非必需品亦得輸出入，外幣滙進，使遲國內工商業大受打擊，輸出因之也受影響；結果形成外滙存底日竭，引起外滙市價大起波動；前年對外貿易上一個不良現象，是遲幣對外貿易的高估，此不啻津貼進口，重稅出口，適又發生鼓勵輸入打擊輸出的作用，是以貿易入超越來越大。去年遲當局實行統制奢侈品入口，並提高關稅，使遲國於去年內，節省數達相等於一億五千萬至二億銖的外滙，如是，對外貿易由逆差轉至順差，雖然尚未能恢復戰前水準，但貿易的轉變已甚明顯。茲將戰時以來輸出入數值列下，以作比較：（單位百萬銖）

歷年比較

年別	輸入總值	輸出總值	差額
一九四一	一六九	二九〇	⊕一二一
一九四二	一〇一	一三八	⊕三七
一九四三	二〇四	一一六	⊖八八
一九四四	一五六	九六	⊖六〇
一九四五	一〇九	八九	⊖二〇
一九四六	五四九	四五四	⊖九四
一九四七	一、二八〇	八七二	⊖四〇八
一九四八	一、五八七	一、六九五	⊕一〇八

根據上表觀察，一九四一至四二年為順差，一九四三至四七年均為逆差，前年（一九四七）的貿易總值為一九四六年的兩倍，而逆差期間為四倍以上，此種貿易鉅額入超，亦可明瞭遲國經濟的不安情況。然比一九四八年輸入總值雖一九四七年近增三億多銖，但輸出總值則增六億多銖，致造成打破一九四一、四二兩年的出超記錄。

貿易的國家

與遲羅往來貿易的國家，戰前以英鎊區域國家為主，一九三八年三三四百萬進口貿易總額中，百分之五十五以上是對新加坡、檳榔嶼、香港、英國和印度由的貿易，而美國與菲律賓合計不過佔百分之十六，日本佔百分之七，中國只佔百分之五。戰後貿易的趨勢，對英鎊區域更加重要，一九四六年的貿易中，香港、新加坡、檳榔嶼、馬來亞和英國共同佔了百分之七十七。一九四八年對英鎊區的貿易約佔遲貿易總額三分之二，比戰前約增二倍半。輸往英鎊區貨值達二九百萬鎊，由英國輸入遲貨值只為二〇百萬鎊；由英國輸入計三百餘萬鎊，較英一百萬鎊，比之戰前一百萬鎊約增加三六〇、〇〇〇鎊。惟自遲日貿易協定簽訂後，日貨已源源輸遲，美貨亦不斷直接傾銷，至今泰港遲貿易異常被滯，一九四九年遲國貿易的大主顧，目前難逆料。

進口貨類

進出口貨物種類，遲羅為一農業國家，進口以工製品為大宗。戰前一九三八年進口貨物中，製成品佔百分之七一・八二，原料及食物類佔百分之二一・九六，燃料佔百分之三・三八，其他貨物佔百分之一・八四。一九四六年，製成品佔百分之六二・七三，食物類佔百分之二三・六三，燃料及原料佔百分之一二・六〇，其他佔百分之一・〇四，製成品中以紡織品佔最多，機器及金屬製品為次。一九四七年貨物估計中，電力設備、車輛等項，普通貨物佔九八五百萬銖，金銀及錢幣佔二九百萬銖，其他佔一五一百萬銖。一九四八年，普通貨物佔一、五七五百萬銖。

出口貨類

輸出貨物中主要以米、木、膠、錫四類為最大宗，據一九四八年統計，米輸出佔總額百分之四二・二，木佔百分之六・四，膠佔百分之五・〇，錫佔百分之四・五七。已經逐步提高，但以米而論，去年（一九四八）輸出一三、六七七四、二四萬公噸，值九五三、七二四萬銖；錫輸出五一、一一〇，七五六、二萬公擔，值九五五萬銖。此外尚有錫特之附入，是項統計表內南部，其輸出多未經遲國手續，值二、五五五、〇五六銖。四〇、三二四、六二公擔，比前年多出七、四六二公擔，值一、〇五九二二五三銖，值一九九、八五〇、三三三、三四二銖，其他貨物二銖。

總括來說，根據貿易統計的數字，遲國去年進展的對外貿易確有長足發展，假如今年仍能保持平衡，則可漸趨穩定。惟遲國之目前遲國遲貨日益膨脹，物價不斷波動，而工商業反應於緊縮狀態，遲國經濟前途未容樂觀。

新亞藥廠 創製

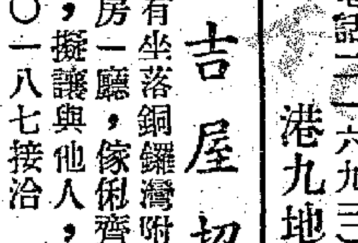

頭痛鼻塞火灼刀傷 皮膚瘡癤均具特效

各大藥房各熟藥舖均售

吉屋招讓

茲有坐落銅鑼灣附近石屎樓一層一房一廳，傢俬齊全，因主人他往，擬讓與他人，有意者請電話三〇一八七接洽

旅港人士注意

本公司為協助諸君解決住居問題起見，特在港九優美地點建造住宅多所，大小均有，請隨時至皇后大道中華人行五一一室接洽。（電話二六九三二 經紀謝絕。）

港九地產公司啟

凱旋牌 TRIUMPH

FAMOUS FOR OVER HALF A CENTURY

美觀・堅固 靈敏・迅速

獨家經理 上海進出口行 於仁行四〇九室 電話二七四四四

洋樓租讓

在銅鑼灣交通便利一廳兩房廚房水厠兩間工人房，上等傢俬名貴收音機電冰箱煤氣爐及汽車全部出讓，屋租甚廉，有意者請函本報信箱第十九號

你今天適用馬記連牙膏嗎？

我當然用它！

足下若未用過馬記連牙膏，則不知齒之美觀。請即日購用。

香港大公報 行市表

四月廿六日 單位港幣元

本港金融

項目	市價
期西貢紙（每百元）開市	一一一〇・〇〇〇
收市	一一三〇・〇〇〇
最高	一一六〇・〇〇〇
最低	一〇五〇・〇〇〇
加息	二元二毫
交收	……
金圓券現貨（每百萬元）開市	一一・〇〇〇
收市	一一・〇〇〇
最高	一四・〇〇〇
最低	一一・〇〇〇
美鈔（每百元）開市	六三五・〇〇〇
收市	六一六・〇〇〇
最高	六四〇・〇〇〇
最低	六一二・〇〇〇
大金單（每百元）開市	五九〇・〇〇〇
收市	五八五・〇〇〇
最高	六〇〇・〇〇〇
最低	五八五・〇〇〇
通天司令票	[illegible]
滙豐司令票	[illegible]
滙豐旁紳單	[illegible]
31 赤金	[illegible]
89 金	[illegible]
英銀	[illegible]
荷銀	[illegible]
皮銀	[illegible]
文銀（港幣）	[illegible]
什光（每枚）	[illegible]
大頭	[illegible]
新港毛（五枚）	[illegible]
星洲毫	[illegible]
龍毫	[illegible]
正鎊（每鎊）	[illegible]
澳磅	[illegible]
烏爹偷鎊	[illegible]
埃及鎊	[illegible]
南非鎊	[illegible]
正寧坤（每盾）	[illegible]
仰光坤	[illegible]
暹羅紙（十銖）	[illegible]
孖妹貢紙	[illegible]
呂宋紙（每元）	[illegible]
石叻紙（每元）	[illegible]
雪梨紙（每元）	[illegible]
西冷紙（每盾）	[illegible]
舊荷紙（十盾）	[illegible]
新荷紙	[illegible]
葡紙（每元）	[illegible]

外埠匯兌

項目	市價
省單（每百萬金圓）開市	[illegible]
收市	[illegible]
最高	[illegible]
最低	[illegible]
申電 開市	[illegible]
收市	[illegible]
最高	[illegible]
最低	[illegible]
汕滙 開市	[illegible]
收市	[illegible]
最高	[illegible]
最低	[illegible]
廈滙 開市	[illegible]
收市	[illegible]
最高	[illegible]
最低	[illegible]
華電（每百元）開市	[illegible]
收市	[illegible]
最高	[illegible]
最低	[illegible]

各地金融

項目	市價
廣州 港幣開市	[illegible]
收市	[illegible]
最高	[illegible]
最低	[illegible]

股票行市

項目	市價
★政府債券類★	
政府四厘債券	一〇四・〇〇
政府三厘半債券（一九三五）	一〇一・〇〇
政府三厘半債券（一九四八）	一〇一・五〇
★銀行類★	
滙豐銀行	一六七〇・〇〇
滙豐銀行（英京登記）（英磅）	[illegible]
渣打	[illegible]
有利	[illegible]
東亞	[illegible]
★保險類★	
諫當	[illegible]
於仁	七〇五・〇〇
裕昌	[illegible]
廣甸	[illegible]
★航業類★	
德忌利士	[illegible]
省港澳	[illegible]
印度支那（優）	[illegible]
印度支那（普）	[illegible]
會德豐	[illegible]
泰二永業	[illegible]
亞洲航業	[illegible]
★船塢貨倉類★	
九龍倉（舊）	[illegible]
九龍倉（新）	[illegible]
藍煙倉	[illegible]
公和祥倉	[illegible]
均益倉	[illegible]
黃埔船塢	一七・五〇
上海船塢	七・〇〇
會德豐	[illegible]
★地產酒店及屋宇類★	
大酒店	一〇・七〇
置地	[illegible]
上海業廣	[illegible]
置富利士	[illegible]
信託公司	[illegible]
中華置業	[illegible]
★公用類★	
電車公司	一五・五〇
山頂纜車（舊）	[illegible]
山頂纜車（新）	[illegible]
天星小輪	[illegible]
九龍電燈（舊）	[illegible]
九龍電燈（新）	[illegible]
香港電燈	[illegible]
澳門電燈	[illegible]
山打根電燈	[illegible]
電話公司	[illegible]
上海煤氣公司	[illegible]
★實業類★	
青洲英坭	[illegible]
廣州冰廠	[illegible]
麻纜	[illegible]
屈臣氏（舊）	[illegible]
屈臣氏（新）	[illegible]
牛奶公司（舊）	[illegible]
牛奶公司（新）	[illegible]
★商店類★	
連卡佛	[illegible]
連卡佛（除股息）	[illegible]
先施	[illegible]
中華百貨	[illegible]
大新	[illegible]
廣生行	[illegible]
香港永安	[illegible]
寶路	[illegible]
★雜項公司類★	
娛樂	[illegible]
建新（舊）	[illegible]
建新（新）	[illegible]
馬保打樁（舊）	[illegible]
馬保打樁（新）	[illegible]
馬士文	[illegible]
馬士文（香港）	[illegible]
上海銀公司	[illegible]

商品行市

★紗廠類★ 怡和 [illegible]

項目	市價
★主要貨出口★	
足力桐油（擔）	[illegible]
桂油	[illegible]
茴油	[illegible]
菜油	[illegible]
茶油	[illegible]
椰油	[illegible]
桂皮	[illegible]
八角	[illegible]
五倍子	[illegible]
斗錫	[illegible]
純錫	[illegible]
★糧食★	
上齊眉（擔）	[illegible]
新齊眉	[illegible]
上絲苗	[illegible]
中絲苗	[illegible]
新絲苗	[illegible]
上油粘	[illegible]
暹羅米	[illegible]
上雪米	[illegible]
中雪米	[illegible]
西貢碎米	[illegible]
百五磅麵包出口粉（袋）	[illegible]
河南青豆	[illegible]
膠東黃豆	[illegible]
中管黃豆	[illegible]
漢明紅豆	[illegible]
緬甸烏豆	[illegible]
海防眉豆	[illegible]
提生仁	[illegible]
★油糖★	
大連生油	[illegible]
中水東生油	[illegible]
遲長頭臘油	[illegible]
★海味雜貨★	
車輪鮑（箱）	[illegible]
宗谷元貝	[illegible]
排魷	[illegible]
中魷	[illegible]
上沙蝦米	[illegible]
大地魚	[illegible]
章魚	[illegible]
柴魚	[illegible]
福香信	[illegible]
通州金菜	[illegible]
滑葵菜	[illegible]
梧州葛	[illegible]
大枝川芎	[illegible]
北元肉	[illegible]
★花紗布綢★	
10 支雙魚（條）	[illegible]
10 支嘉禾	[illegible]
20 支彩魁星	[illegible]
20 支金城紗	[illegible]
20 支雙馬	[illegible]
20 支藍鳳紗	[illegible]
32 支藍鳳紗	[illegible]
32 支金城	[illegible]
40 支藍鳳紗	[illegible]
40 支金城紗	[illegible]
42 支藍鳳紗	[illegible]
雙魚白紡（疋）	[illegible]
雙魚女紡	[illegible]
大姊妹條紡	[illegible]
四姊妹黑斜（疋）	[illegible]
12 磅龍頭原斜	[illegible]
白貓花布	[illegible]
交通元七士林布	[illegible]
茶花女藍布	[illegible]
雙金錢黑布	[illegible]
樂良玉白布	[illegible]
樂良玉醫布	[illegible]
十二磅龍頭扣布	[illegible]
十二磅大鵬扣布	[illegible]
粉大黑布	[illegible]
★日用百貨★	
15 肥麥白車綫（羅）	[illegible]
雙〇桐梳黑車綫	[illegible]
大號潘氏面膏	[illegible]
大號美國爵玉	[illegible]
港先施牙膏（打）	[illegible]
盒庄長毛拉侖牙刷（羅）	[illegible]
散庄長毛牙擦	[illegible]
散庄短毛牙擦	[illegible]
63 皇后巾（打）	[illegible]
雙手三八早安帕	[illegible]
18 寸紅手帕	[illegible]
14 寸紅葉帕	[illegible]
三骨雙底綠晝襪	[illegible]
一骨男庄西妹襪	[illegible]
一骨西妹色襪	[illegible]
51 尼龍襪	[illegible]
63 尼龍絲襪	[illegible]
狗頭鐵梘（箱）	[illegible]
茄士咩香皂	[illegible]
美力士香皂	[illegible]
英黜祖幼冷（磅）	[illegible]
上海蜂巢粗冷	[illegible]
熊牌粗冷	[illegible]
11 號 2 92 遠記雙繪	[illegible]
駕駛毛毡（毛）	[illegible]
70 10 檀司嚒客毡	[illegible]
二磅金錢水壺（打）	[illegible]
二磅金鐘水壺	[illegible]
星孛梘盒（羅）	[illegible]
二號膠碗	[illegible]
54 五什色梳	[illegible]
勿斯佛花（打）	[illegible]
★西藥★	
二號粉	[illegible]
二號蒴膏	[illegible]
德來濃蓋隔嗎啡針（盒）	[illegible]
三〇〇〇 五〇〇	[illegible]
P.V. 盤尼西林	[illegible]
而獸克白盒補針	[illegible]
一九五〇年	[illegible]
遲米肝針 20	[illegible]
九一四針	[illegible]
6 士癒	[illegible]
而獸克 0.45	[illegible]
500 00 那維魚油精	[illegible]
那維魚油丸	[illegible]
而獸克 0.45	[illegible]
★工業原料★	
27 26 半四千六千	[illegible]
七百磅哥士的（桶）	[illegible]
七百磅哥士的	[illegible]
紅月田料（擔）	[illegible]
智利硝	[illegible]
保險粉	[illegible]
十字漂粉	[illegible]
紙盒漂白臘	[illegible]
美國化石（噸）	[illegible]
象嘜爾皮膠（箱）	[illegible]
美國皮膠（磅）	[illegible]
四百美白土布	[illegible]
鐵桶白蠟	[illegible]
孟山都鹼精	[illegible]
加九九力鐵粉	[illegible]
三力漂粉	[illegible]
一二〇磅	[illegible]
紅礬砂	[illegible]
藍礬粒	[illegible]
m 字快熟粉	[illegible]
50 磅甘油	[illegible]
百磅砂（包）	[illegible]
餅庄麵仔紙（餅）	[illegible]
二四〇磅	[illegible]
百九至二百磅	[illegible]
★五金★	
二寸	[illegible]
二寸半	[illegible]
五厘鋼板（張）	[illegible]
七厘半鋼板	[illegible]
鉛水線八號	[illegible]
十號	[illegible]
十二號	[illegible]
十四號	[illegible]
十六號	[illegible]
十八號	[illegible]
二〇號	[illegible]
廿二號	[illegible]
星鐵三尺七尺廿四號	[illegible]
星鐵三尺七尺卅號（張）	[illegible]
鼎鐵兩分（擔）	[illegible]
六分	[illegible]
角鐵六分	[illegible]
一寸	[illegible]
圓鐵 40 尺三分	[illegible]
五分	[illegible]
七分	[illegible]
一寸	[illegible]
五號鉛片（擔）	[illegible]
六號鉛片	[illegible]
洋釘五分（桶）	[illegible]
一寸	[illegible]
一寸半	[illegible]
★五金★	
28 29 英白鐵（箱）	[illegible]
二百磅	[illegible]
十〇〇三百萬	[illegible]
遲注射器	[illegible]
一〇〇三十萬	[illegible]
盤尼西林（單位）	[illegible]
晶狀廿萬單位	[illegible]
粉狀十萬單位	[illegible]
粉狀廿萬單位	[illegible]
德來盤尼西林片	[illegible]
10 30 杜那西林	[illegible]
蘇化那米粉（磅）	[illegible]
德米蘇化太山	[illegible]
士急帶索	[illegible]
遲米帶索（千粒）	[illegible]
25 4 5 遇利通	[illegible]
★紙張★	
輕磅書紙（磅）	[illegible]
重磅書紙	[illegible]
31 50 格閣捲筒新聞紙	[illegible]
厚磅黃雞皮紙	[illegible]
17 磅半 25 44 寸（令）	[illegible]
白有光紙	[illegible]
色有光紙	[illegible]
50 磅新聞紙切	[illegible]
40 磅白雞皮紙	[illegible]
40 40 賽璐皮紙	[illegible]
36 39 比玻璃紙	[illegible]
36 39 美玻璃紙	[illegible]
16 磅白打字紙	[illegible]
26 磅白二號	[illegible]
31 磅白二號	[illegible]
25 44 白拷貝紙	[illegible]
30 40 白拷貝紙	[illegible]
盒咭紙	[illegible]

重要市價比較

品名	最後價	漲×跌
期西貢紙	一一三〇・〇〇〇	▲二七・五〇〇
美鈔	六一六・〇〇〇	▲二・〇〇〇
美電	五八七・〇〇〇	▲〇・九〇〇
省單	七・五〇〇	▲一・〇〇〇
申電	一六・〇〇〇	×〇・三五〇
汕滙	一六・〇〇〇	×一・〇〇〇
廈滙	六・五〇〇	▲〇・二〇〇
金圓券	一一・〇〇〇	平
上海業廣	二・一五〇	▲〇・〇五〇
滙豐銀行	一六七〇・〇〇〇	×四五・〇〇〇
九龍電燈	一一・二〇〇	×〇・一〇〇
桐油	一三五・〇〇〇	▲一五・〇〇〇
椰油	一〇二・〇〇〇	平
上絲苗	八一・〇〇〇	×二・〇〇〇
汕臘嘜生油	一三〇・〇〇〇	平
留肺針	四・二五〇	平
20支藍鳳紗	一三一〇・〇〇〇	平
雙金錢黑布	四五・〇〇〇	×三・〇〇〇
孟山都鹼精	一一・三〇〇	平
寶士的	二二五・〇〇〇	平
捲筒新聞紙	〇・三六〇	平

體育

港澳埠際足球賽 總會昨點將 下月初交鋒
勝利盾定期舉行複賽 冠軍表演聯隊已產生

【本報訊】足球總會昨天召開埠際小組及比賽管理小組會議，到有李翰淦、奧馬、麥鴉路派、奇勒、京琴、黃家駿、芝斯尼爾、鐵浦爾、蘇沙、夏仙等，由麥鴉路派主席。

開會後，首由秘書蘇沙宣讀澳門來函。大意說該隊將於五月六日搭祥興輪來港，七日作港澳埠際比賽。至此，經過一番討論後，決照歡迎澳隊來港，但人數不得超過十七名，並定七日比賽，八日在香港大酒店公讌，九日晨將軍離港返澳。

港隊埠際選手，仍照前例選出正副兩個陣容，如有正選球員不能出席，便由副選補上。票價分二元四及一元二兩種，比賽地點在半島警察球場，開賽時間是下午五點正，比賽採九十分鐘制。正選副選球員如下：

（正選隊）
余祖堯（南） 潘沙（海） 基力克（陸） 黃景聰（傑）
侯榕生（南） 游華興（傑） 基亞能（香）
張金海（南） 郭宣杰（巴）
武倫（香）
西維亞（聖）

（副選隊）
張觀興（傑） 張樹陵（南） 加士地路（聖） 奧馬（聖）
羅差（聖） 謝錦洪（南） 姚卓然（傑）
羅爾士（海） 侯英律（警）
郭大賢（巴）
李大輝（巴）

管理：麥鴉路派；隊長：西維亞。

人選確定了以後，蘇沙代表委員們提出警告。他說按例每星期不能強迫球員作多過兩次以上的比賽，照下週的秩序來看，南華在一星期內將有兩場聯賽，因此南華的球員便有出賽兩次以上的可能。這樣，總會應該去函該會請他們加以協助。李翰淦對這點的解釋是：人選還是照舊，如南華的球員不願代表出席，總會當然不能勉強，所空出的缺可由副選補充。至此港澳埠際賽算做完滿解決了。

陸軍代表芝斯尼爾上尉交出一封信，他說冠軍足球隊原擬在三月間赴澳門比賽，後來因事未能成行。現改在五月二日出發，特請總會批准。結果通過照准。

夏仙因爲帶隊赴菲作埠際賽。他的報告書（包括財政報告）也得各委員同意追認。這一趟的用費合共菲幣二、四二〇、五〇元，相當便宜。

聯賽冠軍表演 南華南對聯隊

隨着埠際小組會議結束後，又召開一個比賽管理小組會議。

第一項是關於冠軍南華南對聯隊表演賽的事情。現定五月八日下午五時舉行，地點在嘉路連山，比賽採七十分鐘制，門票還是照收二元四及一元二兩種。

在聯隊未選人之前，黃家駿提出一個問題。他說，假如中華和巴士獲得同等積分時，那麼一定要來一次亞軍爭奪戰，這場比賽，應在何時舉行：結果議決如要解決亞軍時，將在冠軍對聯隊賽前舉行，已經選定的巴士及中華球員的空缺，可由副選隊補充。表演賽的港聯陣容如下：

（正選隊）
潘沙（海） 山度士（聖） 奧馬（聖）
桑德臣（陸） 基力克（陸） 基亞能（香）
羅差（聖） 成拉（香） 郭宣杰（巴）
鄧文治（巴）
威斯股（陸）

（副選隊）
何成（警） 成爾遜（空） 梁榮光（東）
張觀興（傑） 游華興（傑） 姚卓然（傑）
霍耀華（傑） 加士地路（聖） 郭英祺（傑）
區志賢（華）
高保強（華）

管理：夏仙；隊長：基力克。

冠軍對聯隊表演賽後，總會決定贈亞力山大夫人頒獎。

勝利盾

第二項，是昨晚會議最後的一項。總會鑑於環境的需要，將由比賽管理小組委員會獻議執委會請求通過將賽期延長兩個星期，以便舉辦「勝利盾」複賽及慈善籌款賽。

「勝利盾」複賽的日期已訂在五月十一日。按第一使軍聯獲勝，如複賽時華聯獲勝，則須作最後決賽。該小組鑑於目前情形，華聯於複賽時大有獲勝可能，於是又假定五月十八日，爲勝利盾決賽日。

慈善賽

慈善籌款賽，第一場已定五月十四日舉行，這場是爲齊宋鐘理傷足舉辦的。據說宋鐘理的醫藥費一共用去一萬多元，而總會現存的球員撫卹金只有五千元，其餘還欠五千多塊，所以還要籌款。

第二場的慈善籌款賽在五月廿一日舉行。這場是一九四八年至一九四九年度最後的一場比賽，籌得的款項是撥交英海軍的。該場的節目亦已定爲軍聯對港聯。（逸塵）

公開籃球 昨晚戰績

【本報訊】公開籃球聯賽昨晚有三場在嘉山舉行，看客疏落，在一片沉靜的氣氛下渡過。

第一場，乙組南華以四十四比三十七小勝黑白七分，成績如此接近，實在有點意外。黑白的湯元龍個人搶得十六分，給予南華很大的威脅。最接近的時候，雙方只差三分，上半場的比數是廿八對十五。

第二場，甲組流星以四十五比卅四勝友隊，張乃浩是流星的功臣，手法漂亮，一共射獲廿一分；麥戈煊態度過於緊張，有點失常。友隊以黃思聰及何生其較活躍，兩人朝特友隊立功，怎奈流星高一籌，友隊不得不敗。

第三場要軸戰，友愛五將技比較平均，以四十二比廿一多勝南華西報一半；上半場的成績是廿一比九，友愛領前。（逸塵）

南華選出新職員 陳榮柏初登寶座
副主席高福申胡好 何潤光主持足球部

【本報訊】南華體育會第廿九屆職員選舉代表大會，昨晚在該會場館舉行，到者有陸鑑雲、郭贊、謝雨川、陳榮柏、曾蹺侯、何觀波、劉伯偉、梁早如、莫應滋、何潤光、李惠堂、曾啟康、梁燦鏗、陳靜濤、吳永康、楊柱南、梁煊雲、馮兆康、高福申、譚恩敬、羅玉堂、陳南昌等三十餘人。陸鑑雲爲臨時主席，照章依次選出廿九屆職員；並定五月十日新舊職員交代，同時舉行徵求結束聯歡大會，由陸鑑雲頒發獎品。計受獎者有李維漢、郭贊、陳榮柏、李惠堂、梁早如、陸鑑雲、劉伯偉及莫慶朝夫人，還請徵求隊員，治餐招待。昨晚選出職員姓名如下：

新職員名單

名譽會長：羅文錦、周埈年、周錫年、高可寧、胡文虎、周壽臣、蔡建勳、郭德華、羅玉堂。

法律顧問：莫應滋、關祖堯、陳丕士、冼秉熹、施玉麒。

會長：利銘澤；副會長：何善衡、謝雨川。

主席：陳榮柏；副主席：高福申、胡好。

司庫：何觀波；副司庫：陳靜濤。

主任秘書：李惠堂；副秘書：（保留）。

足球主任：何潤光；副主任：梁煊雲、梁燦焯、馮兆康。

游泳主任：顧全齊；副主任：黃傳經、李燕、楊柱南。

籃球主任：林堃；副主任：（保留）。

壘球主任：沈瑞麟；副主任：（保留）。

排球主任：周漢明；副主任：（保留）。

桌球主任：盧家興；副主任：劉洪柱。

國術主任：葉鼎新；副主任：歐陽浩。

田徑主任：林中傑；副主任：趙秉衡。

遊藝主任：許煒興；副主任：何驱遙、梁兆錦。

救護主任：李帝墨；副主任：郭天志。

會員部主任：黃啟康；副主任：李維漢、潘鶴雲、陳維節。

執行委員：曾蹺侯、郭贊、劉伯偉、梁早如、陳福暉、陸恩敬、陸鑑雲、莫慶、陳南昌、吳永康、何炳基、楊華彪、梁孚翹、胡鈕謙、侯傑、曾天畏、甘學、龔觀欽、吳伯健、郭建朝、林明、顏成坤、蔡寧光、尹球猷、李駿麟、鄧榮、陳君濤、莫麗榮、石振遜、布景福、林文智、霍梢銀、林韶球、潘鴻昭、鄧幼亭、黃鯤、劉澤霖。

又：未經選出各職，授權執委會遴選。

愉園球事平淡 傑志攻陷香港

【大衆社】昨天嘉山球場，傑志出擊香港會。賽前比賽，大家都認爲是一場不可多得的「好波」，誰知戰來散漫異常，全無緊張的場面，直使大家失望而歸！

傑志幸運得很，開賽之始，在以衆敵寡之下，未及五分鐘，連下兩城。奠定了勝利之局；結果，以四比二，擊倒「大磁客」。

香港陣容不整，乃路臣、威拉缺場，臨時以美秀領軍，乙組的北架「客串」左翼。初時開賽的兩分鐘，「亞鑿」沿邊直上，傳至門前，超宗及時趕至，卸上開花。再過兩分，「亞鑿」又傳與傳球，落點適可，松根倒鈎入網。廿五分鐘，「亞鑿」又傳與超宗，超宗不負所托，三比零。卅二分鐘，「七壁客」中鋒美香單刀赴會，打破光蛋。卅四分鐘，郭倚賢在禁地犯例，被罰十二碼，花留主踢入網，三比二，上半場傑志佔先。

再戰，五分鐘，「七壁客」守衛犯規，十二碼球，卓然做「劊子手」四比二，奠定勝利之局。以後「大磁客」雖然叩關機會甚多，但一無所獲，四比二，傑志得兩分。

（傑志會）
黃景聰 姚卓然 郭超宗 羅偉權 游華興 張松根 郭倚賢 霍耀華 李兆榮 鄧□森

（香港會）
北架 基能 美吾 武倫 碧架 奇 花留 利 百奇 拉 小鴨 小拉

港網球隊報聘西貢 因在雨季決定取消

【本報訊】香港網球隊報聘西貢之舉，現已收到西貢華僑網球會來信說要取消了。取消的原因，據說西貢目前正在雨季，因此不能不忍痛中止前議。溫蔡和翁氏現雖尚留居西貢，但不日即飛赴巴黎，參加法國的網球冠軍比賽。

溫蔡及翁氏來港表演的時候，兩人均被本港冠軍梁觀華擒，而徐燦培亦會於單打賽中將費倫擊敗。（逸塵）

乙組足球勁旅 中華巴士碰頭
四場比賽今天演出

【本報訊】這一週的足球聯賽，最精彩和有重要性的是本星期日甲組傑志對巴士一場。巴士如於這一場使得亞軍，一定要贏了總可獲得，否則只好拱手讓給中華會。

今天總有乙組四場賽，都在下午五時三刻開賽。其中以中華對巴士最有看頭。兩隊都是乙組聯賽之雄，照積分計算，中華高佔鰲頭，賽廿六場，共得四十六分，比實力較強的巴士多出三分。巴士隊於這屆乙組聯賽冠軍呼聲甚高，怎奈士氣不振，戰績不揚，廿六場輸了五次，反不及中華成績的超越。巴士倘若勝了中華對壘，依然中華多失一分，對於冠軍還未完全絕望，仍可看看今後的變化。假使今天輸了，冠軍好夢便成泡影了！

對南華一役，與朱德榮變陣被罰出場，今天自然不能上陣；巴士前衛線少了這名悍將，實力未免遜色了。

此外南華對九龍巴一場也有看頭，兩隊的成績都不相上下，至盼南華各員努力，爭取勝利。今天秩序如下：（逸蘊）

南華 對 九巴 嘉山場
律文 對 警察 陸軍場
傑志 對 約瑟 香港會
中華 對 巴士 警察場

頑石未點頭
魯衡

從電訊的報道和球友們歸來的口述當中，知道菲律賓球人舉動粗野，頑態如昔，幾乎鬧出不歡局面。埠際賽的宗旨，原是聯絡好感，由切磋互惠中增進技術的，如果球賽老是籠罩在仇嫉偏殘含有惡意的氣氛下舉行，不特悖乎體育精神，而且對聯歡，對觀衆都會造成弄巧反拙不良的後果。我們從事提倡足球者，聽了這消息不禁悄然三嘆，認爲一件不可饒恕的憾事。

菲律賓朋友——尤其是那些帶有西班牙混血種子的——恐怕是在西班牙統治時期吸收了鬥牛的傳統性格，歷年來在足球場鬧成不少的風波。這類不幸事件的來由，大概：（一）踢球者對規則都未十分明瞭；（二）球證太軟弱，裝中初期的姑息縱奸，極易製成嚴重而不可收拾的後果；（三）恃着本地人馬衆多，發揮「地頭蟲」的威勢以凌人，（出爲外頭，他們知道會吃虧，便大大減少鬥毆的成份）；（四）一部份觀衆以看鬥牛門雞的心情去欣賞足球，惟恐天下不亂，喜歡高度刺激，偏助鼓噪，無所不用其極，易衝動的球員們便在不自覺中走入他們的圈套，姿意妄爲，顧不了身體髮膚，冒之痛心。（五）管理裁判不夠嚴厲，對犯規的球員的懲戒不似本港的認眞，球人無所顧忌，養成野蠻的習慣。

因有了以上的種種原因，無怪在菲島作過客的球隊都懷有煩言，或談虎變色了。曾記得從前遠東運動會，一九一三、一九一九兩屆在菲舉行，足球都經過了無限的糾紛與積極的鬥爭。他如一九二七樂大，一九二八樂華，一九三一東方，一九三二南華，一九三三哥靈登，一九四八世運九南華，每次遊菲，都發生過不幸的事件（如鬥毆、粗野、亂塡等），尤以東方那次演出全武行，最爲嚴重，傷受方類衆多人爲最感不快。總之，廿幾年來到過菲島賽足球的隊伍，從沒有帶得良好印象歸來的。歷史所昭示的，是實而不虛假的情事。

豈能談辯或歪曲是非？去年世運遊菲，我方受傷染疾（絕非意外的損傷）事後，我曾對他們的記者很不客氣的批評，我肯定的說：「如果菲律賓的踢球者不遵規律，不守文明，一向的不澈底改變他們的足球作風，他們的足球將永沒有超升出頭之一日！」可惜言者諄諄，聽者藐藐，從我最近的報道看來，顯然地，外間純粹善意的勸導，尚未能使頑石感化點頭！

我們大家明白，現代足球雖然是一種體育運動，但它崇高理想的建設，是完全建立於最基礎、最有趣、最民主的社交上頭的。足球園應該是一個公明不偏、親切互敬、平等相愛、不分貧賤、不分種族的歡樂場合，如果循着人類正義，抱着良好精神來比賽，足球纔有價值、有趣味；否則求益者反得其害，去之惟恐不及，能不悚然危懼？人羣之所以苦惱的結局，會使人眞樂趣永遠發掘不出來。我以爲同是擁護足球的朋友，都有良知，菲方踢球的朋友，都有理智，我們仍不斷的希望他們的教師能不斷導之於正軌，使他們本身覺悟之以大義，覺今是而昔非，然後悔改，使今後到菲島去的球隊，都能喜氣洋洋的碰到親切可愛的「球友」。古人說：「以力假人者霸，以德行人者王。」世間無論任何事業，覇強可以成功一時，但一定沒有眞正長久成功的，望菲方球人三味斯言。

空軍輸十球 巴士「開快車」
本屆聯賽現奇蹟

【大衆社】昨天足球聯賽，界限街場巴士一對空軍，賽前衆料空軍必敗，但想不到竟失十球之多。因空軍原有實力已感薄弱，昨天主力史德、士丹利等又缺場，守衛既弱，前鋒攻力全無，巴士佔盡優勢，眼見一場復一場的失去，亦無法挽動反攻。

巴士因對手脆弱，頭頭是道，前鋒鄧宜杰、鄧文治輪迴建功，勝球十隻，都在輕描淡寫中得來。

開球未及兩分鐘，文治打開紀錄。又兩分鐘，文治得春發從邊傳球，二度梅開。一次換鎗角球，空軍後衛於慌忙中將球弄入網窠，三比零。不旋踵，宜杰、春發先後勁射中的，五比零。將完半場時，宜杰再建功，六比零。

再戰，十分鐘內，宜杰連入兩球。最後大輝、宜杰各添一隻，終場，巴士遂以十比零，造成本屆大勝空軍奇蹟。

（巴士隊）
馮坤勝 鄧煥聰 鄧振輝 孔煜 鄧文治 譚均幹 鄧宜杰 李春發 麥林福 鄧森 李大輝

（空軍隊）
修拜 盧息 打益 吐 威成 城 柔 斯 巴 渾 成 威路 西架 多 林 渣 吳雲 士 士

本屆學生水運會 在北角麗池舉行

【本報訊】華僑教育會將於五月四日上午九時在北角麗池舉行港九學生水上運動大會。前晚召開會議，商討比賽項目，並定即日開始報名，三十日截止。報名地點，每日下午二時至五時在僑教會康樂組西營盤道七號仿林中學體育部內。

爲使各校實力平均及各運動員不致過份疲勞起見，每一項目每校只可參加兩名，每一運動員參加項目不得超過三項（接力泳除外），團體接力泳則每校每項只可參加一隊。

去年「五四」亦曾有學界陸運舉行，男子組仿林以人才平均，榮膺冠軍；女子組嶺英與貴玉清之努力亦頗耀特多。今年兩校實力依然，但同濟、德明、中華各校也不乏好手，屆時當有一番劇烈緊張的爭持。

男子組項目：（一）五十公尺自由式，（二）一百公尺自由式，（三）四百公尺自由式，（四）二百公尺胸泳，（五）一百公尺背泳，（六）一百二十碼三人三式接力，（七）一百六十碼自由式四人接力，（八）跳水表演。

女子組項目：（一）二十五公尺自由式，（二）五十公尺自由式，（三）五十公尺胸泳，（四）廿五公尺背泳。（千里）

一千個美國人
美國眞正的統治者

喬治·賽德斯（George Seldes）作
小魚 孫際炯 林聰 合譯

美國之成爲今日的美國，就因爲有那「一千個美國人」在。他們是大勢力、大雜誌、大企業和大反動的代表人。作者列舉種種鐵證，毅然挑戰，因是民主美國一大悲劇，而對於我國讀者尤有極重大的意義。

每冊零售港幣四元 電話購書 專差送上
優待學界 八折收費
發售處：香港大公報
利源東街十五號 電話：三三九一二

三人出版社

暹羅航空有限公司
S.A.C.

華麗客機

下班機五月三日（星期二）
香港—曼谷 票價港幣三百四十元
香港—（曼谷線）仰光 票價港幣五百九十元
香港—（曼谷線）星加坡 票價港幣六百三十元
香港—（曼谷線）加爾各答 票價港幣六百四十五元

爲利便搭客起見本公司代辦護照簽證，不收手續費！

香港總代理：東南亞貿易有限公司
地址：干諾道西六十九號
分代理：三角碼頭西南酒店四樓
電話：二四二一九 二五六四二 二七六〇三

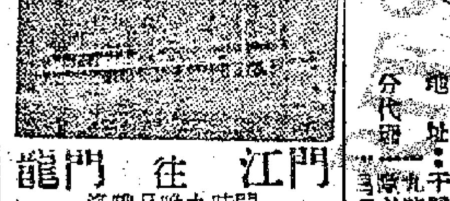

民生實業公司
江門 往 龍門
每逢單日晚九時開 港泊同安碼頭
恩開及台新線花尾渡在北街接駁本輪搭客直達三埠

澳門 往 劍門
港開即日下午五時半 澳開上午十時半
港泊三角碼頭 澳泊十二號碼頭

廣州 往 祁門 石門
單日雙日
港開即晚十時
港泊三角碼頭 省泊同安碼頭
客位舒適 招呼週到
設備新穎 安全迅速

干諾道中一四六號
電話：三一四〇八

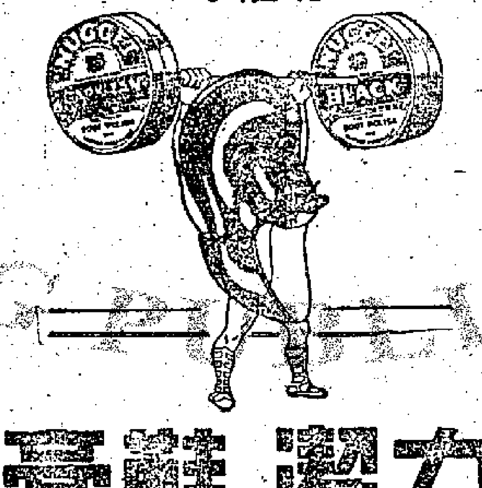

每日用力潔擦鞋，可使鞋皮耐用
力潔鞋膏
力潔鞋膏隨處可購
APB-N-3

交通指南

航空班期
客運旅行社報告 電話 25670

飛往地	公司別	星期	起飛時間
上海	中航	一二三	上午10時
		四六日	上午8時
		三五	上午8時
	中央	一三四五日	上午9時
		二四六	上午10時30分
	港航	一六	上午10時
	汎美	一三五	下午3時30分
	英海外	三五	上午10時
廣州	中航	每日	上午9時5分
			上午9時50分
		每日	上午11時25分
			下午1時45分
			下午2時5分
			下午4時5分
			下午4時25分
	中央	一三五日	上午9時
		二五	上午9時10分
		二四六	上午10時30分
	港航	每日四班	上午9時
			上午11時15分
			下午1時30分
			下午3時45分
廈門	中航	每日	上午8時
		每日	下午12時10分
		四六	上午9時
			上午10時
	中央	一二四六	上午8時30分
		四一三五日	上午9時
		一	上午8時40分
汕頭	中航	每日	上午8時正
			下午12時10分
		六日	上午9時
		日	上午8時20分
		五	上午8時30分
	中央	一二四六	上午8時30分
		一三四五日	上午8時40分
		三日	上午9時
		三	下午3時
臨林	中航	五	上午8時40分

飛往地	公司別	星期	起飛時間
重慶	中央	日	上午8時
	中航	五	上午8時40分
柳州	中央	一	上午9時10分
	中航	一	上午9時
台北	中航	二	上午9時
		日	上午9時20分
	中央	二六	上午9時30分
台南	中航	日	上午8時20分
		二五	上午8時30分
	中央	一四	上午8時30分
昆明	中航	日	上午8時
	中央	二五	上午9時10分
	中航	一	上午9時
馬尼拉	菲航	三	上午10時
		六	上午11時30分
	國泰	一三六	下午2時30分
	環亞	二五	下午2時
	汎美	二四六日	下午4時30分
	港航	三	上午12時
曼谷	暹航	二	上午8時
	英海外	二五	上午8時45分
	太平洋	三日	上午7時15分
	汎美	一三五	下午3時30分
	國泰	一五	上午7時15分
	中央	二	上午10時30分
星洲	英海外	一五	上午9時
	國泰	一五	下午7時15分
	太平洋	日三	上午7時15分
	暹航	二	上午8時
三藩市 檀香山	汎美	一三五	下午3時30分
		二四六日	下午4時30分
	菲航	三	上午10時
		六	上午11時30分
	中航	三	上午8時
加爾各答	英海外	二五	上午8時45分
	法航	日	上午9時
	中航	日	中午8時30分
	汎美	一三五	下午4時30分
	暹航	二	上午8時
三亞	中航	一三四六	上午8時
福州	中航	四	上午9時
	中央	一	上午8時40分
		四	上午9時
東京	汎美	一三五	下午3時30分
	英海外	五	上午10時
	中航	五	上午8時
	菲航	三	中午12時

飛往地	公司別	星期	起飛時間
海口	中航	三六	上午9時
南美	南美	四	上午6時30分
西貢	法郵	一三	下午1時
仰光	中航	日	上午8時
	英海外	二五	上午8時45分
	國泰	一	上午7時15分
	暹航	二	上午8時
南昌	中央	四	上午8時
巴黎	法航	一三	下午1時
倫敦	英海外	二五	上午8時45分
	汎美	一三五	下午4時30分
	法航	一五	中午12時30分
澳門	澳航	六	下午2時30分
		日	上午10時30分
		一	上午7時30分
海、河	法航	一	上午7時30分

內河輪船行期

船名	日期	時間	泊碼頭	電話
（往廣州）				
祁門	單日	下午十時	永樂	31408
石門	雙日	下午十時	永樂	31408
佛山	廿七	下午八時	省港	20116
（往澳門）				
武穴	廿七	上午九時	省港	20116
祥興	每日	上午九時	同安	31288
廣西	每日	下午五時	元安	27308
劍門	每日	下午五時半	三角	31408
德東	每日	下午三時	元安	27308
（往江門）				
龍門	逢雙日	晚九時	同安	31408
廣福祥	廿七	下午九時	寶德	22091
（往三埠）				
桂山	三十	下午九時	寶德	23359
桂海	廿八	下午九時	寶德	23359

★郵局平信截信時間★
廿七日 星期三 〔空郵〕
（九局）七時半 十時 十二時半 二時半 廣州 漢口
（總局）七時 九時半 十二時 二時態誤
八時：上海 九時：汕頭 廈門
十時：日本 硫球 十二時半：蜆城
三時半：昆明 上海 青島 汕頭 廈門 台南 福州 五時：西貢 巴黎

★陸海郵★
十一時：海防 加城
十二時：海口 北海 星洲
一時：卡拉其 孟買
三時：美國 加拿大 中南美 舊金山 海口 北海 蜆城 檀島

今日入口輪船

船名	西名	來處埠名	碼頭	公司
財生	CHOY SANG	天津仁川	(B.2)	渣甸
芝渣連加	TJITJALENGKA	上海廈門	(A.1)	渣華
大中華	HELIKON	西貢	(B.9)	和發成
美國郵船	AMERICAN MAIL	美國蜆城	(九龍倉)	福來
盛京	SHENGKING	上海港	(大阪橋)	太古
洛萊納特來	LENARDNEY	星洲英國	(藍煙通)	流甸
老拉麥士基	LAURA MAERSK	美國	(九龍倉)	捷成
聯鋒	UNION PIONEER	星洲	(B.浮桶)	福來
濟南	TSINAN	汕頭	(大阪橋)	太古
捷豐	SANDVIKEN	廈門	(油蔴地)	捷勝

今日出口輪船

船名	西名	開往埠名	碼頭	公司
金泉	KUMCHON	仁川釜山	(B.3)	霖記
國爾	GRAND	天津	(油蔴地)	衛利韓
安徽	ANHUI	廈門汕頭星洲	(大阪橋)	太古
城英	EASTERN SAGA	新加坡	(A.浮桶)	渣甸
彰德	CHANGTE	朝鮮	(九龍倉)	太古
萬和士	VAN RIEMSDIJK	星洲檳里	(A.5)	渣華
飛貿易	FLYING TRADER	蜆城美國	(A.2)	霖記
芬希爾	FERNHILL	蜆城	(A.8)	多利順
安通傑克遜	ANDREW JACKSON	美國檀島	(A.13)	衛利韓
亞蘇夫	AZOV	北韓	(昂船洲)	中國貿易

入口船期預告

船名	西名	來處埠名	日期	公司
亞利桑那	ARIZONA	英國蜆城	廿八	天祥
夏利南	BIRAM	廈門	廿八	多利順
永生	WING SANG	基隆上海	廿八	渣甸
芝沙丹尼	TJ SADANE	孟家錫爪哇	廿八	渣華
他士文	TASMAN	廈門蜆城	廿八	渣華
安天諾	ANTENOR	蜆城星洲英國	廿八	太古
萬福士	VAN HEUTSZ	澳里星洲	廿八	渣華
寶爾雲	BOISSEVAIN	日本	廿九	渣華
尼勞河	NELLORE	澳洲	廿九	德記
塔利	TAUREA	星洲加城	廿九	盛記
鮑金華利	BOUGAINVILLE	巴城	廿九	行
岳州	YOCHOW	福州	廿九	太古
戈山將軍	GENERAL GUISAN	蜆城	廿九	霖記
寶娜理士	BENARES	蜆城美國	廿九	美亞
恆生	HANG SANG	山打根	三十	渣甸
渣士頓馬士基	Chastine Maersk	蜆城	三十	捷成
海皇	HOI WONG	星洲	一日	捷順
中國運輸	CHINA TRANSPORT	蜆城美國	一日	渣甸
美福	MUI HOOK	暹羅	一日	振興
和生	WO SANG	日本	二日	渣甸
勃萊地浮脫	BRAD. VERETT	西貢	二日	福來
詑尼麥山諾	DODIN MARSANO	日本	二日	福來
莫頓	MORPAIN	歐洲	二日	法郵
南非勝利	SOUTHAFRICA VIC.	蜆城美國	二日	哥利
亞魯士	AROS	澳洲	三日	天祥
寶霸	PIONEER BAY	大西洋岸	三日	美記
威伯總統	PRES. VAN BUREN	滬日美	三日	總統
亞加貿拿	AGAPENOR	星洲英國	三日	太古
沙拷屈拉	SOCOTRA	倫敦歐洲	三日	鐵行
澤生	CHAK SANG	澳洲加城	四日	渣甸
新疆	SINKIANG	天津釜山上海	四日	太古
美利吉	MARIEKERK	上海日本	四日	渣華

出口船期預告

船名	西名	開往埠名	開期	公司
天山	TIEN SHAN	海口	廿八	招商局
捷豐	SANDVIKEN	星洲	廿八	捷順
濟南	TSINAN	汕頭	廿八	太古
聯鋒	UNION PIONEER	日本	廿八	福來
飛龍	FLYING DRAGON	舊金山羅省	廿八	美輪
美國郵船	AMERICAN MAIL	韓日美	廿八	福來
山西	SHANSI	山打根澳洲	廿八	太古
芝渣連加	TJITJALENGKA	爪哇	廿八	渣華
班維斯	BENWYVIS	歐洲	廿八	洛士利
鄱陽	POYANG	日本	廿八	太古
芝沙丹尼	TJISADANE	上海	廿九	渣華
盛京	SHENGKING	上海	廿九	太古
大中華	HELIKON	西貢	廿九	和發成
財生	CHOY SANG	天津仁川	廿九	渣甸
亞利桑那	ARIZONA	日本美國	廿九	天祥
吉寶	CHIPLAM	暹羅	廿九	振興
戈山將軍	GENERAL GUISAN	美國日本	三十	霖記
東方	EASTERN	澳洲	三十	鐵行
鮑金華利	BOUGAINVILLE	洛杉磯	三十	美鐵
驚異	SURPRISE	洛杉磯	三十	美鐵
萬福士	VAN HEUTSZ	汕頭廈門	三十	渣華
泰利	TAIREA	廈門日本	一日	捷成
海皇	HOI WONG	汕頭	一日	捷順
中國運輸	CHINA TRANSPORT	台灣日美	一日	渣甸
永生	WING SANG	基隆上海	一日	渣甸
夏羅南	BIRAM	星洲仰光	一日	多利順
寶娜理士	BENARES	洛杉磯	一日	美亞
寶爾雲	BOISSEVAIN	南非蜆城東	三日	渣華
他士文	TASMAN	廈門蜆城	三日	渣華
寶霸	PIONEER BAY	滬蜆日美	三日	美記
勃萊地浮脫	BRADEVIRETT	上海神戶	四日	福來
詑尼麥山諾	DODIN MARSANO	星洲孟買	四日	福來
崇頓	MONTAIN	日本	四日	法郵
亞魯士	AROS	日本	四日	天祥

廣九鐵路

★由九龍至廣州★
（夏令時間）

站	車次
九龍開	快車上午8時10分
	慢車上午9時7分
	快車上午9時20分
	特快下午3時
	快車下午3時15分
（中原時間）	
大沙頭到	快車下午12時47分
	慢車下午7時45分
	快車下午2時10分
	特快下午5時55分
	快車下午7時41分

★由廣州至九龍★
（中原時間）

站	車次
大沙頭開	快車上午7時35分
	特快上午8時50分
	慢車上午9時30分
	快車下午2時40分
	快車下午4時
（夏令時間）	
九龍到	快車上午11時56分
	特快下午12時45分
	快車下午6時11分
	快車下午7時3分
	快車下午8時37分

英段車

★由九龍至深圳★

九龍開	深圳到
上午8時30分	上午9時33分
上午10時17分	上午11時4分
下午12時17分	下午1時14分
下午2時4分	下午3時18分
下午4時20分	下午5時23分
下午5時55分	下午7時

★由深圳至九龍★

深圳開	九龍到
上午7時5分	上午8時3分
上午10時5分	上午11時4分
下午12時14分	下午1時18分
下午2時16分	下午3時28分
下午3時56分	下午4時59分
下午6時38分	下午3時 分

各地通信

黃浦灘頭曙光湧現
數百萬市民在儲糧應變　反動政府加緊部署逃亡

寄自上海　白眉

【本報上海通信】上海的人們並不是先天下之憂而憂，但的確都是些鬼靈精，當中共的廣播在報紙上絕跡了之後，便警覺起來，他們比南京鎮江一帶聽到對江砲聲的人們，還要關心。馬路上的人越來慌慌張張，神魂不定。這兩天最擠的是中國旅行社、招商局、航空公司的售票處和其他運輸機關的門前。最熱鬧擁擠不過的地方是海關防疫處，無數的男女都光着臂膀或露着大腿，排了長蛇陣，在等候種痘，打防疫針，好去購票登船！四川路仁記路轉角上中國旅行社的停車場裏的舖蓋、行李、女人裝皮鞋的箱子，寫了「小心輕放」裝瓷器的木箱，與七八糟裝滿了各式華麗絲絨窗帘的網籃，又形形色色地堆得滿坑滿谷，待運。

京滬車的確沒有斷，載來了京滬沿線四鄉八鎮的逃難人和那匆匆遊春歸來的仕女，車站上是人如流水，車如龍。火車像釘了一身螞蟻的大蛇！天空上的飛機不再像平時在朝暾初升，晚霞將落，飛去飛來，差不多竟日翱翔，無時無刻不在頭頂上嗡嗡盤旋，倒有點兒像民間所傳說的「九頭鳥」的慘厲悽鳴。

人們的心頭被戰爭攪得發愁，獨物價趾高氣揚，步步高陞。在今日除了他——物價——誰也不敢把眼睛放在額角上。一根油條如今的價值，在金元券「旭日初升」時，是黃金五根大條子的價錢！前天「袁大頭」由二十七萬跳到五十二萬！昨天中央銀行在上午十時三十五分忽然宣佈，一切款項暫時停付，投機的傻了，一個謠言傳到河南路上，說是中央銀行的本票不能兌現，轉眼之間，本票像廢紙一樣地飄。差不多有三四個鐘頭，銀元的買進賣出趨於停頓，直到證實本票不能兌現是謠言，這才重行活躍起來。其實那裏還有以金元券計價的商品，那一家商店不是鉤門收進金元券和本票，隨即就出後門買進老二或老三的？

京滬路上最忙的一個人是羅攻芸，昨夜又由南京趕回來了。今天一早，他在官邸裏打了一個無頭無腦的電話給鄒鈞彝子高方（路行局長）：

「——他們從昨天起已經開始交貨了吧？」

那貨色不是別的，是銀元券，趕印銀元券的是四行兩局合股經營的大聯印刷所。發行銀元券的立法程序已經完成了。故銀元券之發行，一切準備就緒，也許過了明天，後天就上市囉。銀元券據說是十足兌現。而金元券還繼續存在。

近兩日來儘管有些見異變，上海人却在儲糧應變。沙利文的糖果在今日下午，不到三點鐘，已經貼出了「各貨售完」的紙條子。大通糧頭公司裏的美國罐頭山積，顧客如雲，但付款並不如你所想像，金元券在他的櫃台上沒有「山積」，因爲他們只收美鈔和銀元，同時也只有口袋裏裝滿了老二和大頭的男女才敢昂然領子往裏闖。一聽一磅裝的克寧奶粉美金一元半。每月只有兩三枚大頭收入的公教人員只敢在門口張張望望，櫥窗裏花花綠綠，也未必不是眼福，總比在長江邊上看到血肉橫飛要輕鬆些，上海大多數的人們就是在如此輕鬆的心情下等待變化。舞廳宴內到處是輕鬆的微笑，座上的男士身上香氣撲鼻，一聞就可以聞出，那是美國出的最上等的「法國香水」，在上海要二三百美金一小瓶，然而那些男人家所灑的都是女人家所用的香水，並不是男人用的。他們不懂這些，他們只知道爭香水，就從來不考究那種是男人用的。同時在那些女人的身上也常帶用這些陰差陽錯的裝束。戰爭在他們的心目中看得很冷淡。覺得打火機是用來替他們點香烟的，怎麼會燒掉他們的毛眉？也許在那些女人的粉盒子裏早已放好了南飛的飛機票。

可是上海的路已經步入了戰時狀態，宵禁提早了，但在宵禁時間，汽車奔馳之聲不絕，那當然都是「軍用」的，聽說公私汽車隨時有被徵的可能，事實上如今在市上奔馳的最新式的小汽車都掛了外國旗子，其中不是外國人的，也都改名換姓了，剩下來的在上海馬路上陣跑與還能風馳電掣，恐怕一被徵用，上了公路，會立刻變成一隻隻的老牛。保安捐本來是各票附加百分之一至五，從現在起要按原來規定的百分率加倍計收。

「金融」要員席捲南奔

機關方面忙着逃難的首推金融界，而金融界中又以「國家行局」忙「逃」忙得最起勁，行局首要人物從昨天起就秘密集議，今天這時候還在「從長計議」，剛才透露出來的消息，是各行局庫不必要留滬人員，先行各自分頭奔赴廣州報到，是不是「奔」得最快的，官升一級呢？這原來是「前浪催後浪」，因爲南京的機關限在五天以內遷來上海，無處可容，祇有中、中、交、農等大廈最堂皇，不與倫。這一次行局人員之將先走，最大的原因是爲南京的院、部、會騰房子。

事實上南京的機關搬到上海來最早的是「財政部」。「總統府」裏的人到上海來的已經有了兩批，他們今天正在中央銀行的兩處大廈裏裏外外看「風水」，大門外停車，電車上下兩端佈崗，石塔上佈侍衛，入門，左進，右出，承啓在底層，叩謁通報在二樓，樓梯上地毯換新的，二樓梯各口戒備，電梯止於二樓，樂隊設在二樓遊貫洲江的月樓上。只是大門外不鋪沙。

中央銀行門外只有用以交叉國旗的設備，工人們正在趕裝豎立國旗的鋼圈。今後仁記路將爲「總統府」赴「行政院」之私道，閑雜人等爾須迴避，不，我寫錯了，因爲我忘記了現在已經是不再沿用虎頭牌的時代了，「肅靜迴避」應該寫做「禁止通行」。「行政院」來滬後將設於中國銀行。

行局人員日內就要搬家，那麼仁記路和圓明園路上的水果攤，擦皮鞋的，修脚踏車的，山東大餅的，炒花生的小本生意人也勢必要搬家，叫他們行員搬往廣東，他們這一羣往那裏搬；行員可以拿疏散費，搬家費，七七八八的留，他們却失掉了一批陰天打傘的主顧，閑着也是閑着的銀行裏的好主顧。

今天是聖喬治節，我們還希望人人遇吉慶吧，偏偏事事不遂心，也就很難逢凶化吉。剛才英國總領事因哈特夫人來電話說，今天的雞尾酒會取消了，但每禮拜六下午國際飯店「爲華人」的茶會和晚餐舞會照常「盛大」舉行！（四月廿四日）

白崇禧至死不悟　鄂人頻呼「快來了」

【本報漢口通信】武漢人心有鎮靜也有惶惶。許多人都說「快來了」。連日南下火車擁擠了人，能走的都是有錢階級。大家很注意白崇禧的動靜，他於廿三日會招待各界人士「指示」一切，說的都是老調，強調「作戰」。但「華中長官公署」却要搬家了，李品仙去長沙是爲了探尋退路。

據一個「軍事觀察家」說：「武漢外圍局勢暫不致有何劇變，如鄂東和鄂西的共軍。不致經調大軍增援，暫不致在鄂境從事大規模渡江，以策應長江下游戰事。現孝感以北廣水以南仍是真空地帶。」這真是一「樂觀」的判斷，然而武漢的人都在聽着桂系選擇兩條路：或撤退或投降。

漢口大捕人，藉檢查戶口爲名，一千餘無辜者已失了自由。漢口市長晏勛甫因員工迫薪問題，連日大傷腦筋，在廿四日開會時突然昏倒，已向「華中長官公署政委會」請假三天赴漢口市立醫院醫治。

武漢電信局已「奉令」一律控制各地與平津間的來往電話。（四月廿四日航寄）

粵漢鐵路不穩
郴縣車站發生爆炸　軍用物資付之一炬　傷亡旅客達數十人

【本報廣州通信】粵漢鐵路接近衡陽的郴縣東站，廿四夜發生爆炸，該站付之一炬。附近民房木店數十間遭毀，死傷數十人，救火人員束手無策。直至廿五日下午八時仍是一片火海。

查粵漢路運輸，月來已入緊忙階段，軍運物資如槍砲彈藥等日有增加，郴縣站最近停放電油火藥炸彈等物。廿四日深夜，有專車一列抵達郴縣站，裝卸甚忙。不料十二時許站後卸車中跌下炸藥一箱，隨地爆炸，遂引起大火。停放車站的煤油車一列被波及。旅客及員工奔逃一空，居民狼狽逃避。交通陷於斷絕。南下廣武火車第一及十一次車至廿五晚仍在來韶途中。此次大火詳細損失及死傷者名單尚在調查中。（廿六日寄）

閩南狐鼠羣（下）
——看蔣介石死黨的活動

林菲寄

（二）閩南軍統頭子張聖才、張天虎、王兆技、吳貞等，他們在抗戰時期，在陳儀主閩時代，長起來的！在陳儀時代，軍統的血手遍及福建青年的血頸。永安調查統計室、集中營，多少閩南青年的血和青春在那裏「消費」，這是軍統特務的血債，也是福建人民的血債。後因戴笠死了，他們與陳儀鬧翻而中衰，但是他們不甘寂寞，勝利後，他們盤踞廈門，與……分肥，廈門武裝走私大都是他們幹的；勝利前後，是（戴笠死後）由他們抖起進步假面具，由張天虎、閩南、到閩北協大，僕僕風塵，閩南、東福建學院招搖撞騙，一手金錢，一手登物論，利誘，散佈，收買閩南青年，企圖保存他們的勢力，現在閩南……華僑十二中學。

張聖才是人民力量的搭線，與劉永生是知交，一切不成問題。他們的廈門立人日報，其社長王兆技常刊登新華社的電訊，其編輯：「發揚進步！」他們進步和把新華社電訊改爲「本報訊」（即立人日報訊）。記者……也許破口大罵其投機，日後，張天虎現計劃派遣材料，省府收買安溪長元兼某企圖長安溪，在那裏建立革命基地。張說：「安溪長元，位于閩中山地，東可制閩東游擊隊，西北制閩中支隊，西南閩西南支隊，眞不可不守。」其用心可見又苦又毒。

（三）安邦其主者，福建人民政府倒戈後，有了功，陳收用之，以後他們大都加入軍統和中統組織。如軍統健將吳貞，中統莊西王介，及台灣莊西莊華……他們參加了特務組織，以企圖保持原來面目，一面又與農民青年學生接近，他們的特務與泉州日報，新與泉州日報社長大公報……州代表了「言論界」。自從明日光榮任福建教育廳長，李良榮主閩後起用安邦其實際數爲……

……民政廳長，實權總攬，其秦夢山自府開後，還曾勢空前大。最近他們在泉州出版了十餘種小冊子，宣傳無政府主義，能眞正解除人民痛苦，任企圖解除人民武裝，統治者所殺人統治。現在農等，勸他們就用和平保甲的子，進行無孔不入的迷惑作用，苦悶的青年，……地在小學、中學、鄉村中宣傳無政府主義……此擬派秦夢山去菲律賓，捐募……安邦其主義者們……頭，實狗肉，其陰險與毒辣，是殺人不見血的。它是閩南八民解放的大敵，大家要特別注意其陰謀。

（四）代表閩南托派的呂助成，他曾經是紅軍在閩南失敗後，自命林、少將的下屬，當日曾投降國民黨，他已同志殺了，……目前他參加……軍統特務，會見托派上司，的稱號，南創……人落網，……郭擬長時，……今日當三二五師政治部主任，……（五）關於……今天他還沒有什麼實力，但在漳屬十數縣……

……有其當日的地方勢力，李良榮就要拉攏之，他，所以朱紹良要拉攏……王敬玖也要……抓，……表，……

廣州機場慘象
一片南逃聲中
「國民黨」官員大叫「好險」　一「國大代表」預言「自殺」

廣州的白雲機場，從來沒有像這兩天這樣忙過。前（廿四）天夜裏，有不少飛機，披星戴月，徹夜在這裏降落，帶來一批又一批的高等難民，和許多南遷的「官員」。昨（廿五）天，從上午開始，一直到夜裏，飛機來得更頻繁。差不多每十幾分鐘，就有一架又下，艙門打開，總會有許多大官、細官，不大不細的官，或者「立委」、「監委」、「國大代表」之流，以及太太、小姐、少爺，甚至，更有交際花，舞女之類紛紛湧出，這些男男女女，肥肥瘦瘦，裝點成一個花花綠綠的「萬物逃旅」，使格外顯得熱鬧，有聲有色！

下面是這些「衆生相」的一個零星速寫：

比較大些的官下機之後，總會有他們的隨員之類，在機場迎迓，這時，他們在「得慶生還」的心情下，會忘掉自己的尊嚴，破口大叫起來：「啊呀！好險！好緊張！東西都沒有帶來，總算人出來了。」某「司長」掉在南京，某「科長」也掉在南京了」。接着，在自備汽車裏裝滿整車的行李，驅車而去。

細官們是寂寞的，很少說話，但一遇機會，也會大談起滿肚皮的牢騷。他們忙着照顧「倖留」的行李，注意去目的地的交通工具，是那部汽車。

不大不小的官員，最矛盾，他們沒有自備車，可又不願和這些苦幹的下屬們同流，結果擠不過去，還是自己辛苦一番，打開行李受檢查，再坐上航空公司的送客大汽車，最神氣的是太太小姐少爺們，一下大飛機，就上小汽車。

交際花舞女也不落後，她們在下飛機之前，會重新用心的裝置眉毛，擦口紅，再用完全海派的姿態登場，服裝和姿態，搖擺作態的走將下來，操流利的國語，英語，粵語，上海語，向各式各樣的人，談起各式各樣的調子，她們是來淘金的，在黃金夢的旅行中，當然不會有逃離風光。

「立監委」「國大代表」之中，有些自己有車子，有的自己的親朋有車子，或者有專車，不然，也只好坐大車子。每一個人都有深沉的心事，和起伏的恩怨，如一家人的損失，財產的損失，不免耿耿在心。到廣州以後，住在哪裏，在那裏吃飯，看什麼朋友，買什麼東西，不免盤算一番，還有倉皇奔走，終於到達目的後的「痛定思痛」，以及……

一個熱河籍的國大代表，對他的幾個先來廣州的朋友說：「唉，我的運氣真不好！到那裏就丟到那裏，由瀋陽丟，跑到北平，北平丟。再回到上海，逃上海也靠不住了，偏是他媽的！今天到廣州，假若廣州再丟，那我只有自殺。」他的朋友馬上安慰他：「不要緊，還可以跑到台灣。」

「東西都掉光了！」這位「國大代表」接着說：「眞想不到八路軍會這樣快，一月前我在北平，晚上九點鐘就戒嚴了，三個五個八路巡邏隊，總會從地下的國軍吃掉，一般人都不滿意八路，大家都又追懷政府，所以我從北平逃出來，途中八路查到我，他們知道我來南京，還對我說：南京見！眞想不到，一到南京，又幾乎和他們見了面，總算好，今天到廣州了。」於是他長舒一口頓唐的悶氣。

「一會兒，到南京領了這個獎章，到青島一看，我就涼了一大截。」他指着胸前佩掛的國大代表章說：「吃了兩餐飯，我看情形不對，就坐十一點的車子，就沒於走過來，十點半的夜車逃到上海，被截回去了。還有某某某某等，老張和老陳在南京等着領錢，所以都掉下了，我還好！」

「今天到廣東來，廣東人買不買我們的賬，唉！簡直不堪想像！」

這是記者所聽到，這位「國代」的最後一句。我在這「不堪想像」的談話聲裏，踏上了歸途。（廿六日寄）

文藝（第七十期）

我歡呼，我懷念，我又擔心呀！

駱賓基

一、
廿一號那天，
我沒有睡好覺呀！
黎明五點鐘，
我站一會兒，
騎一會兒，
又在曬台上坐一會兒，
我等着
早報呀！

二、
六點鐘，
天還沒有亮，
我望見
年輕的戰士，
從霧色迷茫中，
飛快地，
閃出來，
向台階跑來了呀！
我大聲喊，
向他們高呼，
「過江了！」

三、
「過江了！」
「過江了呀！」
我歡呼，
向世界，
向南洋，
向殖民地的祖國的人民，
向我的那些遙遠的朋友們！
我歡呼，
向北方，
向中原，
向陝西，
向第三野戰軍
和戰士們！
並且說
趕快向南京，
向常州，
向上海進擊呀！
那兒的監獄
有着一大批政治犯呀！

四、
我懷念
我又擔心，
因爲我知道，
那些蔣介石的獵犬們
懷着撤退中，
對我們的同志，
下毒手呀！

四、二十二日

詩三百篇中的血淚

李岳南

「詩三百篇」中最寶貴的部份，就是由農民的血淚所交織成的作品。

我們知道，中國第一個的封建王朝，便是周朝一代。封建制度，在爵的方面分公、侯、伯、子、男五等，因爵的高下，而授土分田，亦有差別。他們各有莊園，以及保衛莊園的城寨和侍衛們。活動在那些領主的廣闊的莊園中財產上的，是「鋤而耕」「汗滴禾下土」的農奴們。那些農奴們正如中世紀歐洲的農奴相似，也不亞於古埃及和古希臘、羅馬的奴隸，他們除了替領主開作坊和保鏢，另外，他們幾乎全部勞動的剩餘價值，被領主剝削了去，所留給他們的，是饑餓的痛苦和死路一條！關於這些史料和文獻，在中國第一部詩歌的總集「三百篇」中，都保留了下來。

最值得我們讀的，是農民敘事詩，「七月流火」它描述了農奴們是怎樣掙扎過了冰雪封鎖的嚴冬，到了正月，他又修理犁鋤，開始了春耕；可是那些替領主監工的官吏（田畯），斥責咒罵了他們大半天，也疲憊而饑餓，便坐吃農婦們送來的飯！尤其悲慘的是那些年輕的農奴的女兒們，如果生得年輕而標致，碰到了領主及其少爺們，便不免被調戲一番，甚至被強力所劫持，充他們的淫慾「殆及公子同歸」（即「女心傷悲，殆及公子同歸」），自然是逃不脫，但她們又有什麼辦法呢？所以她們是奴隸，她們的父與夫是奴隸，她們的人的尊嚴，已被踐踏得粉碎了。這和十二、三世紀的歐洲法律上規定領主們可享受農奴女兒的初夜權，以及美兵姦辱中國婦女而竟宣判無罪，不是如出一轍嗎？

這還不算，到了天寒的時候，農奴們還不特無衣無褐去卒歲，還要忙着把屋裏的空穴塞住，用煙火去熏那洞裏的住地方，以免耗子做窩；又用泥土塗抹着北窗的縫隙，以防冷風從北窗吹入。可是他們家裏女人們，把辛辛苦苦織的布，給貴族去做衣裳穿。他們却把自己三歲長年不知肉味的野猪獻給貴族，到了十月，打牙祭的時候，總算忙到了頭，田地中的活兒，剛要喘口氣吧，又須殺了小羊，送上公堂，給領主們敬酒祝壽，還要歡呼萬壽無疆……

……所以在「七月」詩裏，我們看不到男耕女織的田園風景，我們聽到的是一個古色香的田園的嚶嚶的悲鳴，以及一壓在農奴頭上的血淚斑駁的化石！是由於領主的迫害，使當時農奴們產生了三種念頭：第一是「委命於天」的念頭，這是由於封建領主們，明明知道自己的祖宗有私生子，却美其名曰「感天而生」（如周之祖先后稷，乃姜嫄「履大人跡」而生及玄鳥生商等傳說）進而敷演出更多的「天」字號的新名詞，什麼「天命」「天神」「天意」……來愚弄農奴們，使他們深深地相信了「富貴在天，生死由命」的宿命論，於是，只有走頭無路的當兒，天歎息發聲：「已焉哉，天實爲之，謂之何哉！」而已。第二種人，因爲受……

……竟無補於現實的痛苦，畢竟無可以寄醉於一時，更有甚者，有些農奴如苦得竟不想做人了……「匪鶉匪鳶，翰飛戾天；匪鱣匪鮪，潛逃於淵……」（小雅四月）可見他們竟羨慕鳥和魚，……第三種人，明白「天」是不可靠，「逃」了和尚逃不了寺，狠狠地咒詛：「坎坎伐檀兮，寘之河之干兮！河水清且漣猗。不稼不穡，胡取禾三百廛兮？不狩不獵，胡瞻爾庭有縣貆兮？彼君子兮，不素餐兮！」（伐檀第一章）我們猜到作者的意思：「一定是含着……」

[illegible]

古園

郁茹

三年前在廣州，我住在曾經是清代作過貝子府後花園的古園裏。

古園雖然荒涼，但清靜、優閒，覺得是可以利用它作一樓台半坍的文化活動，經過了向有關方面請求，這古園就由省府小小劃給了一個範圍以內的，而且撥下了一筆開辦費來。

我們就開始造預算，做計劃，籌備起來。首先，是要一個花園匠來整頓清園子。

我們要找一個園藝匠實在很困難，登報、託人、甚至在街頭巷尾到處貼招貼，也仍然沒有一個應徵的人。

最後，一個當記者的朋友跑來說：人是有一個，不過他要先問清楚待遇與名位。

我告訴他，因爲住在這裏的限制，我們所要的是懂得園藝而又肯實地幹活的，我們祇有一個工人，必要時是大家動手來幹的。

他躊躇着，笑了一笑不作聲。

「到底怎麼回事呢？」我們追問他。

「他根本本地說出來：跟你們說：這個人是個旗人，曾經是這園子的主人。現在落拓不堪，窮得小米粥都沒喝了。但他很想來這園子裏，不管別的，祇爲這園子裏許多花木都是他手植的，他忘不了那點舊情。他說：他原不計較待遇，不過名份要好聽點，怕人笑話，他還是這樣死要面子哩！」

我們考慮了再三，覺得雇用他也好，因爲他熟悉而且愛這些花木，有常識，但又愁他幹不了活，我們要的就是花兒匠，還有怎樣漂亮的名義可以給他呢？我們給他的名位是……

就這麼着，第三天他來上工了：一個五十來歲的人，帶着瓜皮帽，七個大大小小的補釘的綢長衫……

[illegible]

……年紀是太了，工作不了一天，坐下來，抽他的煙袋……丑老伯（我們這樣稱他）……

[illegible]

「丑老伯，你是哪個……」軍官說……那個打狗的軍官走上來，一把扯住了丑老伯的長衫領子：「媽的，你說什麼？」順手就是一個清脆的耳光。丑老伯的臉一邊紅一邊白，他全身抖顫吶吶地：「我……我……我沒說……蟲子……」「蟲子？老子揍死你！」又是一個耳光落在他臉上。「我……不是……」他急得捧着臉，但還是說不明白。那個軍官把抓領子的手順勢往下一撕，那件長衫破了……他們放開老人，一面罵，一面提着那隻死狗，揚長地走出園子去了。

我們經過工人的通報，連忙趕出去，丑老伯……

[illegible]

大公園

向希特拉求教

于城

時間：全世界人民反對大西洋公約的時候。
地點：希魔陰邸——一間陰森黑暗的屋子。
（開場時希特拉底鬼魂和墨索里尼底鬼魂在爭吵着）

希：（頑固地）你錯了！我沒有失敗！你瞧，我底徒子徒孫們——杜魯門、馬歇爾、邱吉爾、貝文、戴高樂、佛朗哥……他們現在不是正繼續着我底未竟的事業嗎？（他突然站起，歡呼高呼）希特拉萬歲！

墨：元首，無論你承認與否，你和我同樣是失敗者——「我必定成功！」你成功了嗎？連六方尺的土地也不能佔有！「縱使我失敗，也要教全世界和我一起毀滅！」世界毀滅了沒有？

希：（歇斯底里地拍案狂嗥）呸！呸！呸！你，你……你配！你配！我曾經征服過整個歐洲！而你，失敗在阿比西尼亞，失敗在阿爾巴尼亞人，希臘人手上！你這卑鄙的懦夫！「饒恕我吧！你們給我生命，我還給你們一個王國。」我問你，那時候，你還有什麼的王國！

（墨索里尼面通紅，憤激地站起來，用力拍桌，但說不出一句話，希魔也刺激得面色青白，兩人隔桌仇恨地凝視着，似乎想毆打一樣，幸而這時希姆萊進來，才替他們解了圍。）

姆：（發急）希特拉萬歲！
希：（答禮）希特拉萬歲！
姆：報告元首！邱吉爾先生和美國國防部長福萊斯特先生到來謁見你！
希：叫他們進來！
姆：是。（退出）
希：首相！我們底徒子徒孫們來了！
（邱福兩人入）
邱福：希特拉萬歲！
希：（傻頭傻腦的跟着行禮）希特拉萬歲！
希：（冷冷地）你們來幹什麼？
邱：（自豪地）元首！我想你總會知道吧，「三十年來，我始終是一個徹頭徹尾的反共產主義者。」
希：（憤怒）無恥！無恥！你忘記了你受寵若驚地接受那狗屁的喬治亞人（註一）底雪茄嗎？你忘記了你代表英皇贈劍那偽強盜頭羅尾的演說詞嗎？
邱：（厚顏地陪笑臉）元首！沒有！我們大英帝國的外交教條是：『沒有百年之友，也沒有百年的仇敵！』如果你當年不是發動了英倫上空之戰，沒有引起英國人民的憤恨，我保證早已接受了赫斯的提議了。
墨：元首先生！過去的些微仇恨別介意了，邱、福兩位先生，這回不辭陰陽的隔閡而來，必有重要的事情求教您的。
邱：哦！墨索里尼首相仍不愧為二十世紀的一位最傑出的政治家！
（希魔默不言，表示允許。）
福：（狂喜）希特拉萬歲！
邱：（跟着）希特拉萬歲！
邱：元首！我們是代表華爾街的資本家們以及全世界統治階級來請教您，請您指示我們以撲滅布爾雪維克的方法。

希：布爾雪維克的方法，唉！「我真懊恨二十五年前，當布爾雪維克還是個幼稚底孩子的時候，為什麼不聯合世界上我們的力量去扼殺牠呢！」
希：我也懊恨為甚麼我只顧着征服了別個國家，而忘記了殺乾淨這些國家的人民，所以，才招致了失敗！你們記着，別忘記了我底教訓：「殺光了全世界的人民，連自己本國的！」
邱：（拍掌高呼）對呀！對啦！殺光了全世界的人民，連自己本國的！這就是撲滅布爾雪維克最有效的方法！
希：（不信任地）你們有這個力量嗎？
邱：有！有！有！馬歇爾將軍已經替我們佈置妥當了全世界的進攻基地了！
希：那個馬歇爾？就是那個在中國自誇「平生最憎恨失敗」的傢伙嗎？
邱：是的！就是他，這位世界上第一名的參謀人材！
希：不行！不行！他是中國和希臘人民手中的敗將！
邱：（得意地）那末，我可以嗎？我是本世紀最出色的戰略家啊！
希：（睜目）你？你是個「每戰必勝，每戰必敗」的吹牛專家吧！
邱：我們有七海雄師！
希：呸！沒用！他們是住在大陸上，並不是住在洋海上！你這老糊塗！難道便忘記了犧牲兩艘主力艦也不能夠拯救新加坡這回事嗎？
（邱吉爾先生有點窘迫了，他為了掩飾自己，便掏出枝雪茄，劃根火柴，火光一閃）
福：（拍桌）我們有原子彈！
邱：（恐怖地）蘇聯的原子彈來了！
（福弄向窗邊，當作那是窗口的跳下去，給窗檻撞倒在地上暈去了。邱也慌忙躲在桌底，雪茄也扔了）
希：（哭泣似的）「上帝拯救我們呵！」
墨：（悄然）元首！想不到他們比我更怯懦！
希：（失望地）老鬼！這就是我們底事業的繼承人嗎？
墨：邱吉爾先生！請出來吧！這是陰間呵！
邱：（爬出來，羞愧地）唉！那可咀咒的鞋匠底兒子，（註二）他恐嚇我們說：『原子彈對於蘇聯和美國同樣可怕！』弄得我們日夜心驚膽戰……
（希墨兩魔無精打彩的面面相覷。邱還覺這是鄙薄自己的表示）
邱：（強作姿態）不！我並不是懦怯！不過，沒有防禦也就沒有進攻！『龍蝦是海上最勇敢的動物，但當牠換殼的時候，永不忘記藏在巖穴裏！』（完）

（註一）（註二）都是指史太林。

一封為保衛世界和平 給法國小朋友們的信

胡明樹

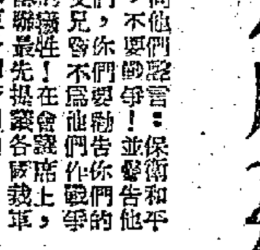

親愛的法蘭西的小朋友們：

巴黎的保衛世界和平大會開幕了，使我最先想起了你們，想起你們在去年十月初，正當聯合國的老爺們在巴黎開會的時候，你們曾團結了幾百萬法國兒童，簽名致書那些老爺們，向他們警告：保衛和平，不要戰爭！並警告他們，你們要勸告你們的父兄，不為他們作戰爭的犧牲！在會議席上，蘇聯最先提議各國裁軍，和原子彈管制的問題，但都遭到老爺們的「否決」，你們看得非常清楚，要和平的是什麼人！要戰爭的又是什麼人！在遙遠的中國，聽到那些畜生的聲音之外，又聽到你們的聲音，使我興奮萬分！使我的心弦立刻起了共鳴，並且把牠立刻錄在紙上，並且傳播給我中國的年輕朋友，雖然也許只有幾百或者幾千對耳朵聽到——不，那是你們的聲音呵！通過我的心弦而傳播出來的，你們的聲音呵！或者說，通過我的心弦（也許沙啞）而由彈唱出的歌曲呵！由於我的歌喉的沙啞，也許唱得並不怎麼悅耳。這裏，我要把我的歌曲錄下來，送給你們：——

偉大的法國兒童
聯合國的設立是為什麼？
說是為人類幸福，世界和平！
可是老爺們又開會，他們在心裏說着兩個字：「戰爭」！
蘇聯提議裁軍，但是山姆叔叔不贊成！
原子彈已是紙老虎，可是仍有人靠牠耍本領！
會議中途忽有人來送「禮」，問是誰？答是法國兒童！
是什麼？是紙張一疊疊，是信件一封封！
一疊疊，一封封，封封都是痛罵老爺們發了瘋！
問他們究竟「代表」誰？少數人還是人民大眾？
一封封都是鐵的聲音——說我們要保衛世界和平！
我們要勇敢地去達成從老爺們肩上滑下來的使命！
我們要勸告我們的父兄，勸告他們千萬不要去送命！
我們要勸告他們一致努力：「保衛和平！保衛和平！」
（一九四八年雙十節後二天）

親愛的法蘭西的小朋友們！巴黎的保衛世界和平大會就快開幕了，使我最先想起了你們。想起你們在半年前的號召今天得到了全世界的人民——你們的大哥哥、大姐姐的響應和支持了！光榮屬於你們！光榮屬於巴黎！巴黎，屬於你們！屬於工人階級！屬於全世界人民的意志築成的最堅固的和平堡壘！

親愛的法蘭西的小朋友們！巴黎的保衛世界和平大會就快開幕了，使我最先想起了你們，想起你們今天的歡喜與活躍！我看見一個上昇的法蘭西！那個法蘭西屬於你們！屬於召開這次巴黎和平大會的發起人之一的戈登夫人！之一的阿拉貢！之一的畢加索！之一的艾呂亞！……他們。不但是法蘭西的良心，而且是世界的良心！他們是法蘭西的光榮傳統巴比塞、羅曼羅蘭的後繼者！今天世界和平的支柱！

親愛的法蘭西的小朋友們！巴黎的保衛世界和平大會就快開幕了，使我最先想起了你們，想起你們在第二次世界大戰中，法西斯所賜給你們的災害：在巴黎，一九四二年七月十七日的一個晚上，有三千個你們的小同胞被德國納粹把他們從他們的家庭中搶走，後來幾乎全部死亡；戰爭使法國的兒童死亡率提高了，由一九三九年的千分之六十三到達一九四四年的千分之九十；戰爭賜給了法國兒童百分之四十的結核傳染病；戰爭使法國的兒童流離失所，沒有飯吃，迫使你們犯法，所以一九三九年全法國兒童所犯的案件只不過一萬一千起，而一九四三年全法國九十省中之一的塞納省就有一萬起……你們記得這些，你們不要這些！所以你們最先向聯合國的老爺們提出了警告：

假若有人問我，今天的情勢和第一次世界大戰之前以及第二次世界大戰之前有什麼不同，我將答：我們有了一個上昇的中國，一個上昇的法蘭西，一個上昇的義大利，還有其他的上昇的兄弟國……還有曾已經見諸行動的幾百萬法國兒童，還有着其他的要向你們看齊的各國兒童！還有着正在各國鬥爭着的比你們年長的叔叔、嬸嬸、哥哥、姐姐……你們之中，有很多現在雖是十二、三歲的兒童，但只須五年的時間，你們就是生龍活虎，不獨肩得起人類的和平，而且肩得起人類幸福的使命！你們在成長中，你們的成長給了我最大的鼓舞！我們今天的和平也就是為你們！我在保衛和平的聲音中最先聽見你們的聲音！我看見你們的小小的肩膀上勇敢地肩起了歷史的重負！小朋友，呼喊吧！把你們的小小的拳頭打出去吧！我誓願永遠參加你們的行列！

親愛的法蘭西的小朋友們！當巴黎的保衛和平大會快將開幕的當兒，祝你們健康！

你的中國朋友胡明樹
一九四九年四月十一日

勝負早決

·方成·

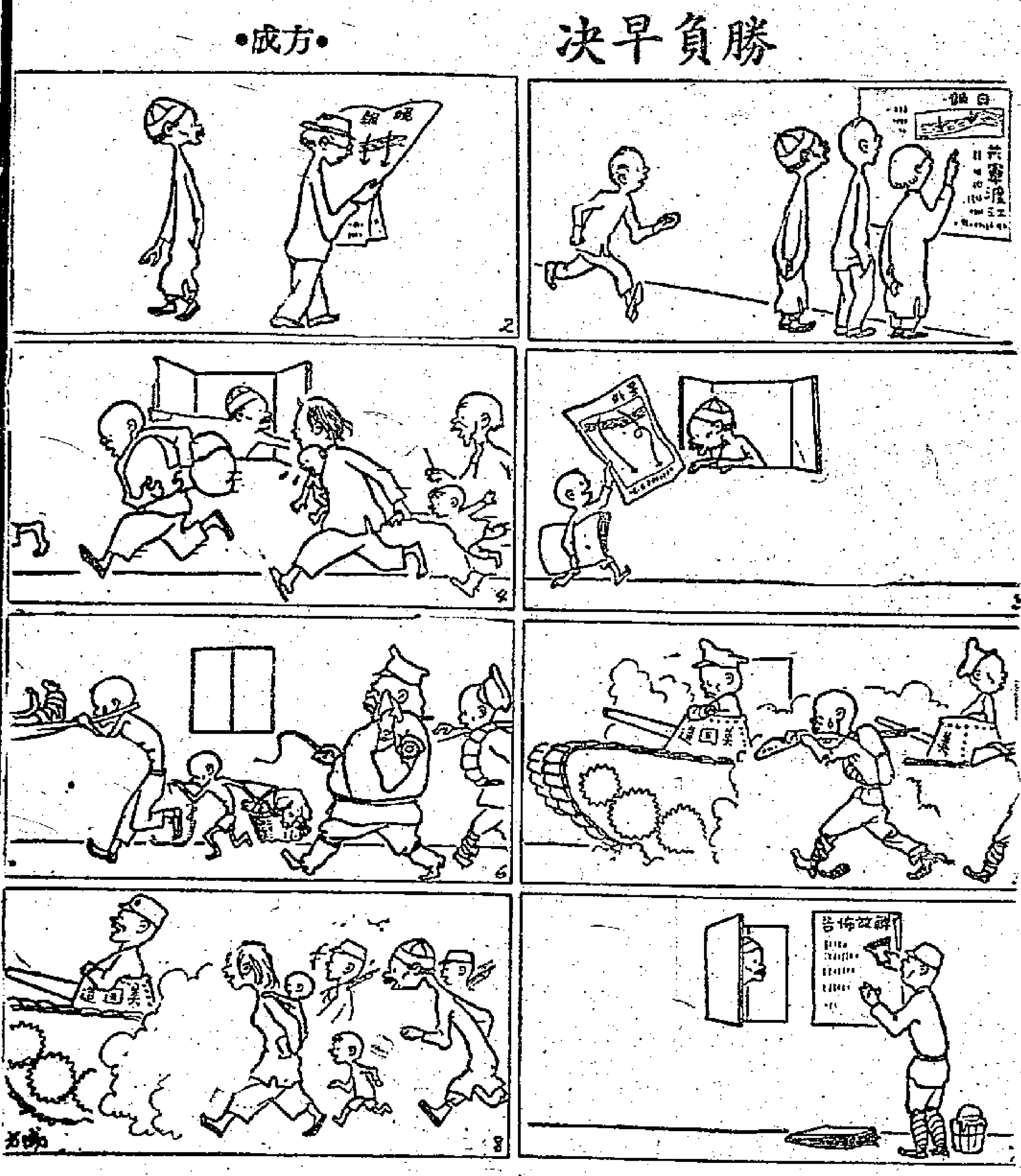

白毛女

（五六）曹平畫

張二嬸說：紅喜那孩子，一時糊塗了啊，人家娶的不是你，是門當戶對有錢有勢的，城內趙家大閨女。

語花

（拾）

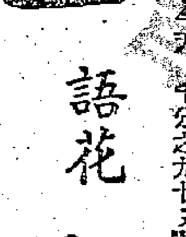

△流浪者無住址，放蕩者有不止一個的住址。

△交際的最大的成功，是讓別人依從你；外交的藝術亦然。

△做女人真是非常困難的事：她要對付男人，又要對付別的女人。

△送牛乳的人所知道的美女才是可信的美女，因為他看見她們的時候總是在早晨。

△傻子多，所以富翁也不會少了。

△沒有人認識幸福，常常在他走了以後才知道他已經來過。

△最聰明的事，是怎樣能掩藏自己的聰明。

△有許多東西，要閉起了眼睛才看得見。

△拘束有如死亡，任何人都不能免去一次而難再經驗。

△明天是一張遠期支票，今天是現鈔。

△容易向人借取的，是麻煩。

無花的薔薇

絲韋

六人賭十三張被罰。
不祥的十三，信然。
× × ×
三十人因接船被控阻街。
接到的是傳票了。
× × ×
南京解放，劉文島哭得如喪考妣。
死掉的是衣食父母。
× × ×
羅翼羣在中山先生像前抱頭大哭，大喊「國父你帶走我這個不肖的子孫」。
孝子孫！裝孫子！
× × ×
國民黨政府想在浙、贛打一次勝仗。
做春夢嫌遲，做仲夏夜之夢還早呢！

納鞋歌

公劉作歌　區星插畫

戰士們過了長江，
土匪們垮了個精光，
一天十二個時辰呀，
成千個莊子，縣城要解放！
（哈哈哈，要解放！）

戰士們過了長江，
土匪們垮了個精光，
一天要垮八百里呀，
戰士們騎着馬兒都趕不上！
（哈哈哈，趕不上！）

戰士們過了長江，
土匪們垮了個精光，
一天要趕製一雙鞋呀，
婦女們徹夜做鞋支援前方！
（加油呀，支援前方！）

張大嫂你納鞋底，
王姑娘她做鞋幫，
完成任務還要超過呀，
工夫到家穿着舒服更好打仗！
（穿着舒服好打仗！）

戰士們過了長江，
土匪們垮了個精光，
有朝活捉了老蔣呀，
做鞋的婦女英雄也有榮光！
（英雄們，有榮光！）

請客遊宴，請看指南廣告！

金陵酒家　似我咁平不及我靚　有我咁靚不及我平

英京酒家　早茶夜宴　喜慶筵席　電話二七九三三

大中華酒家　早午茶市　晚飯雀局

客家風味　雙龍酒家

豪華大酒家　著名燒烤　名茶美點　化皮乳豬　招待週到　包辦筵席　德輔道中　電話二二二九八

金唐酒家　生猛海鮮　著名甜品　上海街　電話五八二五二

大華酒家

九龍大飯店　川菜　西餐

國泰川菜館　本館增闢房間　冷氣設備　宴會高貴　國泰酒店內

美利堅　北平名菜　中西美酒　包辦筵席　電話五一號

海景樓　津菜美酒　西餐點心　本港第一家　電話二〇八四二

重慶　平津粵菜　西餐洋酒　電話五七九五七

厚德福　北平厚德福飯莊

上海四祥興　鮮魚灌湯春捲　蟹粉麵點　名廚烹製　大道西四三三號

上海飯店　京滬風味　名廚烹製

聚春園飯店

金碧園　過橋米線　汽鍋雞

中西菜點

冠香冰室

璇宮餐室

保羅冰室　西餐美酒　西點上品　雪糕佳品　電話三三二八一

人興　一鮮奶

九龍僑館　優潔　風趣

國泰餐室　精美時菜　名貴西餐　電話三三二八一

蘭香室　巧製牛油蛋糕

思豪酒店　早餐一元八　大餐四元

澳洲餐室　澳洲西餅　牛什鐵扒　柳扒麵飽

不可不看！　中國第一部彩色影片35MM.　生死恨　梅蘭芳主演　費穆導演　華藝影片公司出品　請注意映期地點

天涯追踪

國泰　春滿鳳城　THE TIME THE PLACE AND THE GIRL

中菲歌舞藝術團　CHINESE FILIPINO TROUPE OF 1949

妙手擒兇　可笑不言妙狂全部

皇后

利舞台　茶花女　CAMILLE

麗利　長使英雄淚滿襟！　HOMECOMING　五一勞動節

太平

兩大戲院接連榮譽獻映

勝利　五一勞動節　推薦最新運到蘇聯出品全部鮮明彩色偉大無比紀錄巨片　蘇維埃烏克蘭

中華　祇今天映　暹宮秘史　Anna and the King of Siam　明天映　泰山沙漠血戰

樂聲　月殿嫦娥　全部七彩

經濟分類廣告

新建最高　尚洋樓　出租

花園洋房

劍蘭　出售

洋房租讓

洋樓租賃

出租

花園洋樓　出售